中華郵政局特准掛號認為新聞紙類

中華民國二十年四月十日

上海市政府公報

第八十六期

國立中央大學 圖書室

總理遺囑

余致力國民革命凡四十年其目的在求中國之自由平等積四十年之經驗深知欲達到此目的必須喚起民衆及聯合世界上以平等待我之民族共同奮鬭
現在革命尚未成功凡我同志務須依照余所著建國方略建國大綱三民主義及第一次全國代表大會宣言繼續努力以求貫澈最近主張開國民會議及廢除不平等條約尤須於最短期間促其實現是所至囑

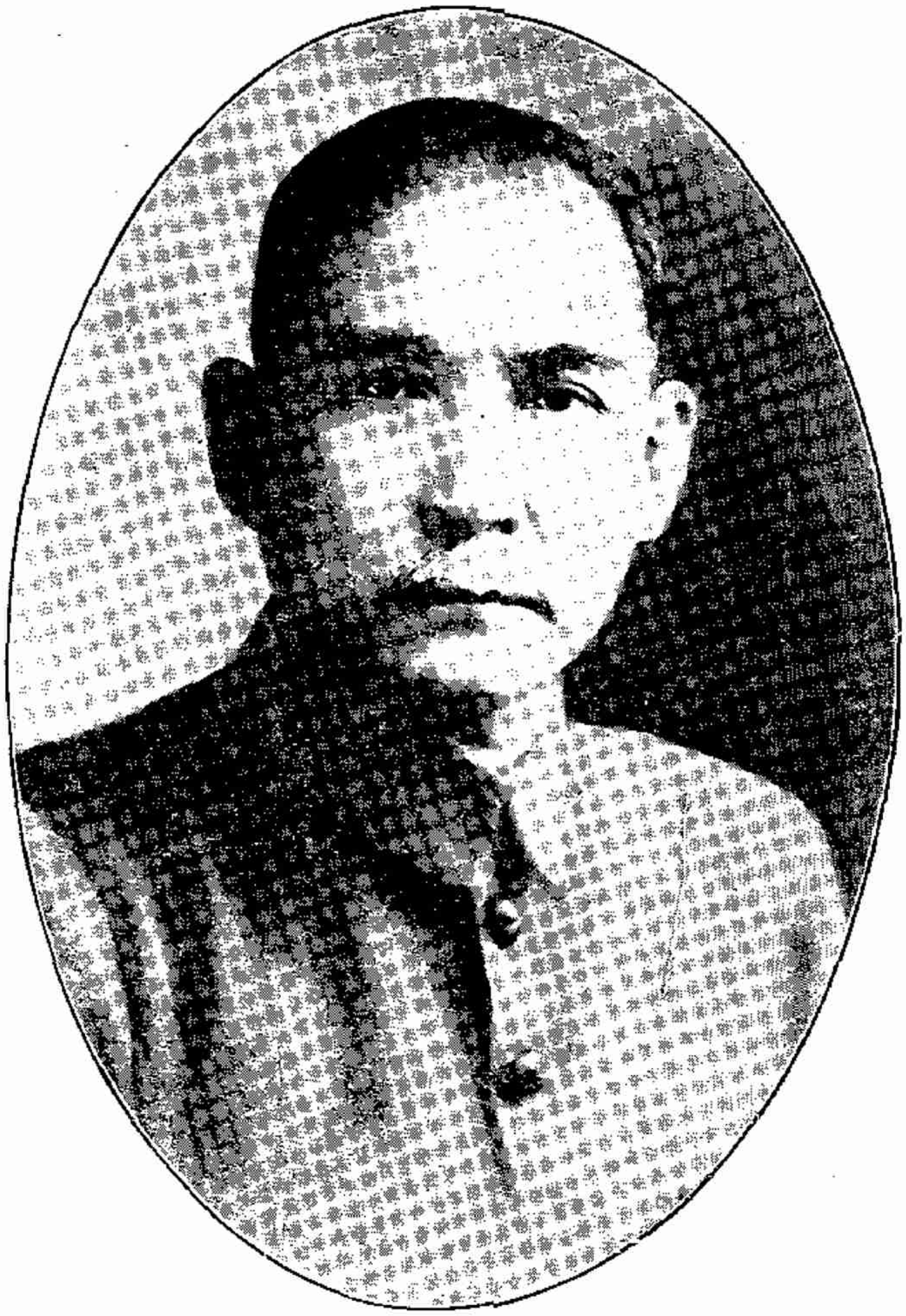

總理遺像

上海市政府公報第八十六期目錄 二十年三月二十一日至三十一日

命令

委任令第六六三號至第六七〇號

訓令

令土地局一件　爲工務局呈報翔殷路東段收用民地房屋等情令仰照辦由……三
令財政局　教育局一件　爲奉令考試院擬定考試經費負担原則六點經中政會議通過仰卽遵照由……三
令財政局一件　爲據上海縣呈請分期撥付該縣某地房屋價款准如所請辦理令仰遵照核撥具報由……四
令公用局一件　爲令轉飭華商電車公司各職工對待乘客務須和順仰卽遵照由……五
令公用局一件　爲公共碼頭管理權案令仰該局遵照由……六
令社會局一件　爲准財部咨達取締商號兼營儲蓄辦法五項除第二項外應准試辦轉令遵照由……六
令財政局一件　爲令飭督率該局第四科長將市金庫迅行籌備組織限本年七月一日成立由……七
令各局一件　爲檢發塡表注意事項及檢送甄別證明文件須知並附件轉飭遵照由……八
令各局一件　爲奉令各機關對於甄別合格人員不得任意更調撤換轉飭遵照由……八
令各局一件　爲抄發普通考試分區舉辦辦法及開始舉行日期轉飭遵照由……一〇
令公安局一件　爲土地局呈以福新麵粉廠等不遵令請領使用岸線執照請令公安局飭屬派警制止使用令仰遵照辦理由……一一

令公用局一件為關於增放人力車號一案仰注意由……一二
令各區局會一件為奉發促成二十年度預算辦法四項令行遵照由……一三
令楊思區陳天錫委一件為據社會局呈該員捐廉舉辦農事合作試驗區頗著成效合予嘉獎由……一四
令市地方自治訓練所一件為准本市選舉事務所調用該所學員前往服務令仰遵照由……一四
令各處局一件為銓敍部咨送調查表令仰塡送由……一五
令社會局一件為關於公共租界車商工會依法組織一節仰遵照轉飭照辦由……一五
令財政局一件為准財部咨解釋營業稅辦法五項轉飭遵照由……一六
令財政局一件為據上海縣呈請自本年四月起照撥補助各費應予照准令仰遵照由……一七
令各處局一件為籌集中央黨部建築經費本府暨各處局職員一律按薪額捐助三成分三個月扣繳由……一九

指令

令教育局一件為在本市發行之各小報應先由該局審查再呈府核轉登記仰即將小報審查規程修正候核由(原呈略)……二〇
令教育局一件為所呈推行社會教育不敷經費准予追加仰卽造具預算呈候飭撥由(附原呈)……二〇
令社會局一件為據呈轉慈善團體財盤會工作不能如期完結准予展期三個月由(附原呈)……二二
令公用局一件為據呈碼頭倉庫管理處留用前港務局南市碼頭管理處巡察股長科員戴天道請暫辭職應予照准由(原呈略)……二四
令市倉庫基金籌委會一件為據請將前曾被提移作軍用之上海積穀存款查案發還充作基金指令應由各該團體逕與軍政部接洽由(附原呈)……二四

令市中心區建設委員會一件　為據呈擬委託和蘭治港公司幫同研究本市新商港計劃指分照准由（附原呈）……二五
令公用局一件　為據擬光華營業公司承包電桿上廣告約據准備案由（附原呈）……二六
令社會局一件　為據報農事合作試驗區辦理經過及生產成績已悉由（附原呈及表）……二八
令公安局衛生局一件　為據會查活拔豬鬃毛情形幷訂定取締辦法准予備案由（原呈略辦法附）……三二
令公安局一件　為據呈舉辦查驗外人入境護照在吳淞設立外事股吳淞分股請暫撥開辦費一千元一案已令財局將費照撥由（附原呈）……三三
令市通志館籌委會一件　為據呈請延長籌備日期加委籌備人員應予照准由（原呈略）……三四
令社會局一件　為查封工商儲蓄會案如該會仍發獎劵自應取締令仰遵照由（原呈略）……三五
令教育局一件　為據請撥社會自然科成績展覽會臨時費應予照准由（附原呈）……三五
令教育局一件　為據請撥舉辦注音符號傳習班經費應照准由（附原呈）……三六
令工務局公安局一件　為呈請擬將蒲肇河排溝工段展長以便傾塡垃圾指令照准日（附原呈）……三七
令公安局一件　為陸行區清道費准自二十年度起撥給仰轉飭知照日（原呈略）……三八
令社會局一件　為據呈請撥發農事合作試驗區經費應照准由（原呈略計劃附）……三九
令公安局一件　為所請擴充教練所各費仍應俟二十年度起實行仰遵照由（附原呈）……四〇
令公安局一件　為據報欽賜仰殿擬派施永義為臨時管理人自可照准並仰轉飭該會依照前訂規則切實辦理具報由（原呈略）……四三
令劃區委員會一件　為據送劃分坊鄰閭預算應予發還仰即換造呈核由（附原呈）……四三

批令

批朱庭瑞楊祖時一件　為市中心區幹路太密擬請核減並懇除公用民地迅賜解放批斥不准由……四五

批潘祖勳等一件　為工務局呈復核議該具呈入等呈請填塞蟹花浜放寬馬路一案據以批示由……四五

批冠華里房客汪龍超等一件　為據報組織房客聯合會請求立案礙難照准由……四六

批張長生一件　為據呈請保留私坟經令飭衛生局查復應毋庸議由……四六

批大豐織造廠一件　為工務局呈復張家浜路填築未久難免鬆陷當設法派工填平修整據以批示由……四七

批陸鈞仁一件　為據呈不服土地局批示提起訴願一案於法不合應不受理批飭知照由……四七

批上海航業公會一件　為據公用局核議同濟和商輪繞行慶甯寺等埠一案仰知照由……四八

公布令

制定市農會登記規則令一件……五〇

制定本市取締自備收費公用汽車規則令一件……五〇

修正市通志館籌備委員會簡則令一件……五〇

制定油池油棧暫行建築規則令一件……五一

法規

上海市通志館籌備委員會簡則……五三

上海市油池油棧暫行建築規則……五四
上海市農會登記規則……五六
上海市取締自備收費公用汽車規則……五八
上海市土地局不動產抵押註冊規則……五九

公牘

呈

呈行政院一件　爲據財政局呈報市政公債第一次抽籤還本中籤號碼請備案由……六一
呈行政院一件　爲關於職市滬西給水一案縷陳辦理經過情形祈鑒核備案由……六一
呈行政院一件　爲據社會局呈報取締擅營儲蓄瀝陳疑義轉呈鑒核示遵由……六四

咨

咨內政部一件　爲上海市劃區事竣咨送各區總分地圖及戶口清册請備案由……六六
咨禁烟委員會一件　爲准咨以催送禁絕鴉片及其代用品實施計劃已飭據公安衛生兩局擬呈到府送請核辦由……六七

公函

函市執委會一件　爲復市立公墓現正着手建築函達查照轉知由……六八
函海軍第一艦隊司令部一件　爲據公安公用社會三局呈報航空司機人與電車工人衝突一案情形請查照嚴懲由……六八

函上海郵務管理局一件爲准函擬在市中心區劃地建立局所請免費指撥一案函復查照由……七〇
函各國駐滬總領一件爲查驗外人入境護照一案據公安局呈報自五月一日開始查驗函請查照由……七〇
函上海地方法院一件爲據高橋區委呈張濟瀾假公濟私案請轉函迅行法辦幷將辦理情形剋日見復由……七一

附錄

各局佈告三件……七三
市社會局十九年十二月核准各工商業登記一覽表(四續)……七四

命令

委任令

● 上海市政府令第六六三號

為令委事本府第一科會計股主任周辛已另有任用所遺主任缺派科員賈寶三接充此令

中華民國二十年三月二十三日

● 上海市政府令第六六四號第六六五號

茲派林炎南／李執波為／代理本府第一科文書／庶務股主任此令

上海市政府印

中華民國二十年三月二十五日

● 上海市政府令第六六六號

為令委事案據兼代財政局長唐乃康呈辭兼職業經指令准免兼職在案茲查有該員堪以委任除呈簡外仰先到局視事仍將接事日期具報此令

中華民國二十年三月二十五日

上海市政府印

● 上海市政府令第六六七號第六六八號

茲調任周璞何不鳴署本市公安局第四區區長二所所長此令

● 上海市政府令第六六九號

茲委任童葆暉爲本市公安局警察大隊大隊附此令

中華民國二十年三月二十七日

上海市政府印

● 上海市政府令第六七〇號

令公安局局長陳希曾

茲委任該局長兼任該局警察大隊大隊長此令

中華民國二十年三月三十日

上海市政府印

訓令

●上海市政府訓令第七七一一號 爲工務局呈報翔殷路東段收用民地房屋等情令仰照辦由

令土地局

爲令遵事案據工務局呈稱查翔殷路及軍工路南段改築柏油路面計劃業經呈奉鈞府第九一六二號指令照准在案查翔殷路路寬規定爲三十五公尺惟目前西段路面寬度尚屬敷用似可暫緩拓寬而東段自馬玉山路以東之虹浜起至軍工路止一段以原有路綫彎曲過甚按照市中心區域道路系統係在廢棄之列須另闢新路直達軍工路所有該段新路線以內民地房屋均須收用至所需款項均已列入總預算十五萬元之內不必另行指撥現在是項改築工程興工在卽理合檢具該路路綫圖一份備文呈報仰祈俯賜鑒核幷令飭土地局將該段新路綫以內民地房屋予以收用以利進行實爲公便等情前來除指令照准外合行令仰該局查照辦理此令

中華民國二十一年三月二十四日

上海市政府印

●上海市政府訓令第七七一八號 爲奉令考試院擬定考試經費負担原則六點經中政會議通過一案仰卽遵照由

令財政局 教育局

爲令行事案奉

行政院第二一三二號訓令內開案奉

國民政府第一三四號訓令內開為令行事前據考試院呈據考選委員會呈擬考試經費負擔原則六點俾編造預算有所依據經院查核尚屬妥洽請予核轉中央政治會議決定施行等情到府當經轉送核定去後茲奉中央政治會議第二六四次會議討論並經決議原則六點通過錄案函復前來除分令考試院外合行抄發考試院原呈令仰該院轉行遵照辦理此令等因奉此除函復文官處轉陳並令行財政部及各省市政府遵辦外合行抄發原呈令仰該市政府即便遵照辦理此令等因並抄發原呈一件奉此除令教育財政局外合行照抄原呈令仰該局知照此令

計抄發原呈一件

中華民國二十年三月二十五日

上海市政府印

●上海市政府訓令第七七二五號

為據上海縣政府呈請分期撥付承購該府基地房屋價款准如所請辦理令仰遵照核撥具報由

令財政局

為令遵事案據上海縣政府呈稱案查職府基地房屋前奉鈞府第七四五零號訓令准以八萬元承購並奉江蘇省民財兩廳令飭以奉江蘇省政府訓令業經提經省府委員會第三七七次會議議決照辦轉令遵照各在案當以職縣遷治計劃業經預定籌備時期循序進行非備有相當的款似不足以資應付復經陳奉鈞座面諭分期撥款辦法計三月份撥給三萬元九月份撥給三萬元臨遷時撥給二萬元飭即按期具領等因

茲以三月份瞬將屆滿按照職縣遷治計劃預定時期關於收用土地測量繪圖等項正待着手實施現款需要亦復急切奉諭前因所有應領三月份款銀三萬元理合塡具請款單檢同職縣遷治籌備時期預定表一併具文呈送仰祈鑒核令遵實爲公便等情查此案該府基地房屋前經本府核定以八萬元承購商准江蘇省政府咨復照辦業已令行該局知照在案據呈前情除指令准如所請將前款分三期撥付外合行令仰該局遵照核撥具報此令

上海市政府印

中華民國二十年三月二十五日

●上海市政府訓令第七七三六號

為令轉飭華商電車公司各職工對待乘客務須和藹不可有侮辱言動致生枝節仰即遵照由

令公用局

為訓令事案查海軍部航空處司機人與上海華商電車工人發生衝突一案經調查結果其起因雖由於該司機人等不肯購票所致然該電車工人以該司機人不肯購票之故未始無盛氣凌人之概此種情形亦為肇事之一原因除已將該案分別處理另令飭遵外本府為澈底整頓消弭釁端起見應由該局轉飭該電車公司轉知各職工嗣後對於來往乘客言語務須和藹其有不遵章購票者婉為勸解勸解不從儘可依章辦理切不可有侮辱言動致生枝節事關要政合行令仰該局卽便遵照辦理此令

中華民國二十年三月二十六日

●上海市政府訓令第七七三七號　爲公共碼頭管理職權案令仰該局遵照由

令公用局

爲令遵事案據工務局長沈怡提議請規定本市公共碼頭管理職權一案業經提交第一七八次市政會議議決由公用局管理等語除分令知照外合行錄案令仰該局遵照此令

計抄發原提議一紙

上海市政府印

中華民國二十年三月二十六日

●上海市政府訓令第七七四三號　爲准財政部咨開取締商號兼營儲蓄辦法五項除第二項尚須修改外其餘應准試辦等由轉令遵照并將辦理情形具報由

令社會局

上海市政府印

爲令行事前據該局呈報辦理取締商號兼營儲蓄案經過情形並議決辦法五項等情當經據情轉咨財政部督核並指令知照在案現准

財政部咨開查社會局所擬救濟辦法五項其第二項關於普通商店存款不用儲蓄名義者可暫免取締一節應改爲普通商店不應收受存款其已經收受者應卽限期發還或照章改組銀行呈部註册或照第四項

乙款辦理其餘四項尙屬妥洽應准試辦准咨前由相應復請貴市政府查照轉知並希飭局將辦理情形隨時報部以憑查核等由准此合行令仰該局卽便遵照並將辦理情形隨時具報以憑核轉此令

中華民國二十年三月二十六日

上海市政府印

◉上海市政府訓令第七七四七號　爲令飭督率該局第四科科長將市金庫迅行籌備組織限本年七月一日成立由

令財政局

爲令遵事案照本市爲求財政統一起見前曾擬具市金庫組織規則呈准國民政府備案嗣因市庫支絀未克實行致本市收支未能整個獨立殊與澈底整理財政之旨顯有未符現經體察本市財政狀況確認市金庫有剋日成立之必要爲此令仰該局卽便督率該局第四科科長周辛將市金庫事宜迅行籌備組織限本年七月一日組織成立事在必行愼毋延誤仍將着手籌備情形先行具報考核此令

中華民國二十年三月二十六日

上海市政府印

◉上海市政府訓令第七七四八號　爲檢發塡表注意事項及檢送甄別證明文件須知並附件轉飭遵照由

令各局

為令知事案准

銓敘部函開逕啓者查近有業經敝部甄別審查決定認為不及格之人員復於所列資格外另行開具資格提出證件送請覆審此種辦法殊與規定手續不合嗣後各公務員填表須將所有應行列入之資格一併列入如經本部審查不及格後不得在原表所列資格範圍以外另行提出資格證件請求覆審再查各公務員甄別表內其他各欄填載類多錯漏檢送證明文件亦多漫無條理發還補正徒延時日甄別進行不無窒礙此後除應請切實依照甄別審查條例施行細則及說明書各規定辦理外特將填表時尙須注意各點及檢送證明文件辦法送請查照並希分發所屬遵照辦理等由准此除分令外令亟檢發原附件令仰遵照此令

計發填表注意事項及各官署檢送現任公務員甄別證明文件須知並附件　份

中華民國二十年三月二十七日

上海市政府印

◉上海市政府訓令 第七七四九號　為奉令各機關對於甄別合格人員不得任意更調撤換轉飭遵照由

令各局

為令遵事案奉

行政院第一一七九號訓令內開案奉

國民政府第一三零號訓令內開案據考試院呈稱為呈請事據銓叙部呈稱竊職部舉行甄別數月於茲對於各官署公務人員凡屬成績不良資格不符者早經呈請鈞院轉呈國民政府或逕函主管機關依法降免在案所以杜仕途之倖進期吏治之得人用副政府殷殷望治之至意惟劣者既被制裁優者似宜保障近查京內外已經彙送甄別表件各官署以職部甄別資格為去留標準者固多而各長官蒞任之初對於所屬職員任意更換者亦復不少夤緣奔競之徒仍可乘機干進而成績素著甄叙合格者反棄之如遺殊與甄別本旨不合擬請鈞院轉呈國府嚴令各機關對於甄別合格之現任公務員不得任意更調無故撤換庶甄別審查不至等於虛設而用人行政亦漸躋於清明是否有當理合呈請鑒核示遵等情據此查改革以來仕途蕪雜人員進退漫無綱紀原由法度未立政令不行有以致此現在國家統一關於任用人員各種法規雖尚有待編制或經暫時延期而現任公務員甄別審查既已舉行則凡甄別合格人員例得原官任用與未經甄別或甄別而不合格人員顯有區別各機關長官自不宜輕於更迭該部因近來各機關長官蒞任之初將甄別合格人員任意更換者不少請予轉呈嚴令各機關對於甄別合格之現任公務員不得任意更調無故撤換之處係為注重叙衡杜絕倖進起見似應准予照辦其各機關如有因減縮事務或變更組織而須裁員者亦應分別各員成績之優劣資格之淺深任職之久暫以為去留之標準庶足以昭平允擬請併予申明俾無逾越是否有當理合呈請鈞府鑒核施行指令祇遵實為公便等情據此除指令呈悉准予照辦並候通令切實遵行可也仰即轉飭知照此令印發並分行外合行令仰切實遵照辦理並轉飭所屬一體遵照此令等因奉此除分令外合行令仰該市政府遵照辦理並轉飭所屬一體遵照此令等因奉此除分令外合行令仰遵照

此令

中華民國二十年三月二十七日

上海市政府印

◉上海市政府訓令第七七五〇號　為抄發普通考試分區舉辦辦法及開始舉行日期轉飭遵照由

令各局

為令遵事案奉

行政院第一一七七號訓令內開奉

國民政府第一二二九號訓令開為令飭事案據考試院呈稱為呈請事據考選委員會呈報擬定普通考試分區舉辦辦法並定第八九兩區本年暫緩舉行其第一至第六各區均於本年九月十五日開始舉行第七區同時以委託考試行之但各區所屬省分如有氣候過寒不能舉行者得將該省考試展緩至氣候溫和時舉行繕具普通考試分區舉辦辦法呈請核示前來查職院籌備各種考試業經舉行考試復核檢定考試及高等考試各日期呈奉鈞府核准施行各在案至普通考試係考選一般普通公務人材亦屬當務之急自應於高等考試開始舉行後繼續辦理以應需要據呈前情查核尚屬妥洽理合繕具該會議決分區辦法呈請鈞府鑒核通令飭遵實為公便等情據此應予照准除指令並分行外合行抄發原辦法令仰遵照並轉飭所屬一體遵照此令等因計抄發辦法一份奉此除分令外合行抄發原辦法令仰遵照並轉飭所屬一體遵照此令等因奉此除分令外合亟抄發原辦法令仰該局遵照此令

計抄發辦法一份

中華民國二十年三月二十七日

上海市政府印

◉上海市政府訓令第七七五六號

爲土地局呈以福新麵粉廠等不遵令請領使用岸線執照請令公安局飭屬派警制止使用令仰遵照辦理由

令公安局

爲令遵事案據土地局呈稱呈爲呈請事竊職局前以申新紗廠等不遵令請領使用岸綫執照曾擬具辦法呈請核示旋奉指令第九零零號節開呈悉查本市岸綫使用費早經公布施行未便任令申新紗廠等一再遷延該局所擬嚴令限期不遵派警制止并其他不遵令者同樣辦理等情自屬正當准予照辦此令等因奉此職局遵於上月間分別通知申新福新各該不遵令廠棧嚴限於十五天以內來局請領使用岸綫執照去後至今已逾限多日雖有少數廠家前來接洽請領執照辦法然大多數仍復置之不理而福新麵粉廠代表王爾忠等又復聯名環呈略稱吳淞江河道淤塞岸綫不能使用殊難遵章繳費因不服行政院再訴願之裁決已提起行政訴訟環懇准於未奉行政院批示前暫緩飭繳等情并錄再訴願呈文一件到局據此查該廠等藉口河道淤塞一再違抗實屬無理可喻自非依照前擬辦法先行制止其使用不可茲謹開具各該廠號名稱及地段清單二紙擬懇鈞府令行公安局迅予轉飭所屬區所派警制止其使用各該碼頭岸綫以重政令而維威信所有該廠等聯名公呈及呈行政院抄文理應一併抄錄送請鈞鑒是否有當仰祈指令祇遵等

情計附呈清單二紙抄錄福新廠等呈文一件呈行政院抄文一件據此除指令照准外合行檢發各廠號名稱及地段清單二紙令仰該局轉飭所屬遵照辦理并仰將辦理情形隨時具報此令

計發清單一紙

中華民國二十年三月二十七日

上海市政府印

◉上海市政府訓令第七七六一號　為關於增放人力車號一案仰注意由

令公用局

為訓令事案查關於增放人力車號一案據人力車業公會代表宋垚坤周錦亭韓學悅王榮卿等來府請願聲稱請願目的並不反對增放車號但恐有一輩奸狡之徒將車號領去並無車輛結果徒為若輩造成謀利機會而於貧民生計仍無裨益請注意毋爲朦蔽等語並准

中國國民黨上海特別市執行委員會民眾訓練委員會函開前因暨居幹鑫等先後呈訴前來合行檢同原函呈令仰該局即便遵照注意此令

計發原函及來呈共四件仍繳

中華民國二十年三月二十七日

上海市政府印

◉上海市政府訓令第七七六五號　爲奉發促成二十年度預算辦法四項令行遵照由

令各區局會

爲令遵事案奉

行政院第一二七五號訓令內開案奉

國民政府第一五二二號訓令內開查各機關二十年度預算理宜遵章依限編造以重計政茲爲促成該項預算起見特規定辦法四項如下（一）責成財政當局及管有收入之院部會根據最近年度收入實況編二十度國家總收入預算書送核無許闕略（二）責成軍事當局根據現有兵額採儘量縮小單位編制造具二十年度軍費經常預算另將現在剿匪費用及裁遣軍事高級機關費用編造臨時預算（三）嚴定編造預算違誤程限罰則逾限者免官其應造預算由上級照舊案代編無論文武大小機關一律厲行不許寬假（四）厲行審計制度嚴定各機關長官及會計人員解除責任期限自二十年度起凡經管册報逾六個月未能領得解除責任證書者現有職務無論已否升轉概予停職卸職者停止敘用以上辦法業經中央政治會議第二六五次會議決議通過除分行外合行令仰遵照辦理並轉飭所屬一體遵照此令等因奉此除分令外合行令仰該市政府卽便遵照辦理并轉飭所屬一體遵照等因奉此除分行外合行令仰該區局會遵照此令

中華民國二十年三月二十八日

上海市政府印

●上海市政府訓令第七七七一號　爲據社會局呈該委員捐廉舉辦農事合作試驗區著有成績合予嘉獎由

令楊思區市政委員陳天錫

爲令獎事案據社會局呈稱該委員捐廉舉辦農事合作試驗區著有成績祈核給獎勵等情前來除指令外合予明令嘉獎此令

中華民國二十年三月二十八日

上海市政府印

●上海市政府訓令第七七七二號　爲准本市選舉事務所調用學員前往服務令仰遵照由

令上海市地方自治訓練所

爲令遵事准

國民會議代表上海市選舉事務所函開逕啓者敝所奉命辦理選舉事宜茲以爲期頗促而各項工作殊爲繁重原有工作人員實感不敷分配因思貴府所主辦之地方自治訓練所其學員已屆畢業之期擬請貴府令飭該所尅日將全體學員調所服務以資實習而利所務事關選政至希查照俞允爲荷此致等由准此合行令仰該所遵照勿延此令

中華民國二十年三月二十八日

◉上海市政府訓令第七七七四號

爲銓敍部咨送調查表仰塡送由

爲各處局

爲令行事案准

銓敍部咨開查全國總職員錄關係銓政極爲重要敝部現擬從事編訂特製就現職人員調查表向全國各機關分別調查以冀於最短期間編成付印除分咨外相應咨送前項表格請將貴府及所屬各官署分別按表說明各點妥爲塡具彙送過部俾便編製又敝部此次調查期間截至本年七月底在調查表塡送以後截止以前如有升降任免並請隨時通知爲荷等由准此除分令外合行檢發調查表各十張令仰該處局遵照各塡二份具報以便彙轉此令

附發調查表各十張

中華民國二十年三月二十八日

◉上海市政府訓令第七七七五號

爲關於公共租界車商公會依法組織一節仰遵照轉飭照辦由

令社會局

爲訓令事案查本市人力車增放車號一案前經本府俞祕書長會同該局長暨公用公安財政三局長審查結果決定(一)保捐制度准延期至本年十二月底(二)應令公共租界車商公會依法組織(三)本市車輛

數目除特區車輛外應擴充至一萬輛爲度報經一百七十七次市政會議議決准照審查意見決定三項原則通過在案除一三兩項業經飭由公用財政兩局遵照辦理外關於第二項應由該局轉飭照辦合行令仰該局卽便遵照此令

中華民國二十年三月二十八日

上海市政府印

上海市政府訓令第七七八三號　爲准財政部咨解釋營業稅辦法五項等由轉飭遵照由

令財政局

爲令行事案准

財政部咨開案查全國實行裁厘由各省舉辦營業稅以資抵補一案業經本部呈准行政院將征收營業稅大綱及補充辦法通令各省市遵照在卷惟營業稅大綱第一條有已向中央納所得稅之公司及已由中央征收特種捐稅者除外之規定補充辦法第一條有凡銀行暨特種公司及已征牌照稅之菸酒業除外之規定又營業稅所用營業證究應貼用印花稅票若干亦爲前此條例所未備均應亟予明白解釋俾營業稅之征稅納稅兩方並有遵循茲將解釋辦法五項列下（一）凡廠或公司已納統稅或特種消費稅者各省不得再向其廠或公司征收營業稅但推銷販賣之商行店鋪應仍征營業稅（二）凡專營鹽業已由中央征收鹽稅者各省不得再向其征收營業稅但販賣雜品之商店兼營零鹽者應仍征營業稅（三）凡專營菸酒業已

由中央征收菸酒牌照費者各省不得再向其征收營業稅但販賣物品之商店兼售菸酒者應仍征營業稅(四)凡營業證應貼用印花稅票其資本在五百元以上者每證一律貼用五角其資本在五百元以下者每證貼用一角(五)凡交易所由中央征收交易所稅各省不得征營業稅以上各項辦法除分咨外相應咨請查照並予轉飭財政局遵照辦理至紉公誼等由准此合行令仰該局即便遵照此令

中華民國二十年三月三十日

上海市政府印

◉上海市政府訓令第七六九四號

爲據上海縣呈請自本四月分起照撥補助各費應予照准令仰遵照核撥由

令財政局

爲令行事案據上海縣政府呈稱案查十七年省市劃分治權會議議決錄規定由市撥助縣公安局等各費原係根據事實認爲維持縣政之必要明定條文以資施行祇以省市劃款發生糾葛未能照撥職縣遂扼於經濟狀況庶政設施苦難進展早在鈞座洞鑒之中關於省市款項前奉江蘇省政府令知已派員會算計不難得有解決現在職縣遷治正在着手進行於公安教育局要政有同時統籌計劃之必要而遷治之際與遷治以後之設施尤須先事綢繆需費益形迫切是以擬懇自本年四月份起查照議決錄規定將應撥助職縣各款如數照撥俾維縣政推展以利遷治進行其迫不得已之情形更爲鈞座分別詳晰陳之一公安經費原經依據議決錄第二案乙項規定奉鈞府核定按月撥給三千九百二十一元三角自十八年六月停撥之後

職縣公安事業雖經多方設法維持其困難危急不可終日之情形迭經呈報有案迨十九年六月呈奉核准暫撥半數祇得將縣公安局縮小編制仍屬不敷因更減成支給勉爲暫維一時之計實不足應地方需要補充實力勢本難緩縣治遷鄉若仍任令警衛空虛危險奚堪設想現在遷治籌備積極進行公安之籌計準備亦不容緩圖惟是公安經費祇奉按月暫撥半數維持現狀尙虞不足遷治後公安上之預事籌備需費更屬無着此關於公安經費懇予自本年四月起全數照撥迫不得已之情形也二教育經費依照議決錄第五案戊項規定「市政府按月撥助上海縣教育經費洋一千元」查上海市縣未劃分前教育經費照十五年度預算已有五十萬元自十七年度起新增畝捐每畝一角二分全縣約增十萬合計達六十萬元如以市縣劃分區域六三與三七比例現時職縣教育經費應在二十二萬元以上然目下全縣僅十三萬餘元在標準數目之下是以縣教育進行因費絀極感困難縣治遷鄉之後新治教育事業所需經費更感籌措爲難此關於教育經費懇予自本年四月份起查照議決錄規定如數撥給迫不得已之情形也三行政經費原經依據議決錄第八案規定呈奉鈞府令准年撥補助四千元並經按月具領洋三百三十三元三角三分有案查職縣地接通商巨埠事務繁雜行政經費不敷支配是以有此案之規定現在職縣籌備遷治事務尤繁而遷鄉之後新治草創百廢待舉所需費用益難減少此關於行政經費懇予自本年四月份起仍照案如數撥補迫不得已之情形也抑尙有陳者職縣現轄區域多屬貧瘠遷治經費籌措維艱而新治建築需費至巨查前淸丈局借用縣參兩會建築費一萬元議決錄第十案規定由市照忙漕劃分額六三與三七之比攤撥三千七百元俾資挹注以補遷治經費之不足此所擬合併呈請者也所有職縣因進行遷治庶政設施需費迫切懇予自本年四月份起查照議決錄規定如數照撥職縣公安教育暨行政補助經費並懇卽予攤撥前淸丈局借

用欵項各緣由理合具文呈請仰祈鑒核俯准迅賜令遵等情並准
江蘇省政府咨同前由過府查省市欠款節經派員會算在案現在上海縣遷治需款應准予自本年四月分
起將上寶兩縣補助費一律照案發給俾維縣政除指令並咨復外合行令仰該局遵照核撥具報此令
中華民國二十年三月二十一日

上海市政府印

◉上海市政府訓令第七八一二號 為籌集中央黨部建築經費本府暨各處局職員一律按薪額捐助三成分三個月扣繳由

令各處局

為令遵事查籌集中央黨部建築經費一案業經
四中全會議決通過自應遵照辦理所有本府暨各處局職員應一律按照薪額除所得捐以三成捐助前項
建築經費自三月份起分三箇月扣繳彙交本府第一科轉繳其月薪在壹百元以下者免扣合行令仰遵照
此令
中華民國二十年三月三十一日

上海市政府印

指令

◉上海市政府指令第九四八七號

爲在本市發行之各小報應先由該局審查再呈府核轉登記仰卽將小報審查規程修正候核由

令教育局

爲嗣後各項小報審查及登記兩項手續是否統歸內政部辦理祈核示由

呈悉查小報同屬新聞紙法令旣有規定自應歸內政部登記惟本府爲愼重起見所有在市內發行各小報應仍由該局先事審查認爲合格後方得呈由本府核轉內政部登記仰卽遵照先將該小報審查規程內各條文重行修正呈候核奪可也此令

中華民國二十年三月二十一日

上海市政府印

△原呈略

◉上海市政府指令第九四八八號

所呈推行社會教育不敷經費准予追加仰卽造具預算呈候飭撥由

令教育局

爲奉教育部令規定推行教育之重要設施三項嚴限遵行擬呈計劃並請撥經費由

呈及計劃均悉本案推行自不可緩所需經費除以原有經費抵充外尙不敷一萬餘元應准照追加以利教育仰卽造具預算呈候飭撥可也此令計劃存

中華民國二十年三月二十一日

上海市政府印

△附原呈

案奉

教育部第一四四號訓令開查社會教育所以補學校教育之不足復能與一般民衆以終身受教育之機會關係極爲重要現值勵行訓政尤宜積極推行以期民智之增進而促訓政之完成惟我國社會教育舉辦較遲近年以來各省市雖漸知注重然按諸實際設施仍甚簡陋各地方教育當局尙多視爲附帶事業本部多方倡導三令五申而能切實推行者迄不多見茲爲適應社會需要完成訓政工作起見特申令指示各省市推行社會教育應行注意要項如左（一）在全國教育改進方案關於成年補習教育及社會教育方案未奉核定頒布以前各省市縣應仍遵照迭令增籌關於社會教育之經費務以達到社會教育經費成數占各該省市縣教育經費全部百分之十至二十之標準（二）各省市應籌設社會教育或民衆教育人員之訓練機關一所或就各該省市原有之教育學院或師範學校內設立專系或專科以培養此項人材已設立者應力求充實（三）各省市教育廳局應一律設置掌理社會教育之專科各縣教育局應斟酌經費情形就該局內設置專科或指定專員掌管社會教育事務上列（一）（三）兩項應自令到日起卽行遵辦其第（二）項除業經舉辦者外各省市教育行政機關應從速擬具計劃書呈候核定並應卽日着手準備以期早日成立自經此次通令之後本部對于各省市推行社會教育之成績將隨時予以考核上列三項自在首先辦理之列除分行外合行令仰各省市教育行政機關切實遵行並督飭所屬一體遵行以副本部注重社會教育之至意是爲至要切切此令等因奉此查當此訓政時期推行社會教育自屬急不容緩本市爲全國最繁榮之都市社會教育需要尤切 職局自成立以來對于社會教育之一切設施卽無時不在悉心籌劃努力推行之中惟以經費支絀按 職局現有社教經費僅佔全部教育經費百分之三、五與中央規定社教經費至少應佔全部教育經費百分之十至二十之標準相差甚鉅卒致原有設施不能充分發展新定計劃不能次第實現心餘力絀實本市社會教育前途之一大缺憾茲奉前因自應切實遵辦除第三

項早經實施第二項正在設計外關於第一項之經費問題在此年度中間各項預算早經確定如數增加勢所不能茲爲兼籌並顧計特將原有民衆學校補習學校簡易體育場簡易民衆教育館民衆閱報牌等酌量爲最低限度之擴充並擬添辦巡迴文庫及閘北江灣兩簡易體育場以上各項擴充計劃均已分別擬定期在必行惟經費一層除原有經費外其不敷銀一萬一千六百八十五元計民衆學校三千五百八十元補習學校一千六百三十五元簡易民衆教育館五百元民衆閱報牌一千元巡迴文庫二千零四十元簡易體育場二千九百三十元擬請

鈞府迅予指撥的款以利進行茲特檢同全部計劃具文呈請

鈞長察核施行再所擬計劃擬自三月份起分別實行所請經費亦自三月份起算合併陳明謹呈

市長張

附呈計劃一份計七種　　教育局局長徐佩璜

中華民國二十年三月六日

◉上海市政府指令第九四九三號

為據呈轉慈善團體財產整理委員會工作不能如期完結准予展期三個月令仰遵照飭遵由

令社會局

為慈善團體財產整理委員會呈請展限三月結束轉呈核示由

呈件均悉查核所陳該會工作不能如期完結尚屬實情准予展期三個月仰即轉飭遵照此令附件存

中華民國二十年三月二十一日

上海市政府印

△附原呈

呈為呈請事案據慈善團體財產整理委員會呈稱竊查職會此次奉命整理本市各善團財產據各善團報告到會計有房地產業四百八十六起現已調查審核完畢者二百八十四起設計完成者五十六起其餘尚在調查審核設計之中屆指職會自十九年九月十五日至本月十五日卽已期滿而工作未能如限完成實緣成立之始各善團頗懷觀望延不造報幾經解釋始得渙然及既經造報又以產業衆多未能迅速造送職會進行不無因之阻滯再則如各善團產業地址星散而職會辦事未敢苟且俱經派員實地調查途程往返費時已多及造報繪圖再行派員赴該善團審核契據文件如無疑義方送設計設計辦法又須提議通過並徵詢該善團意見而後決定故每一起產業自調查至決定設計辦法所費手續時間不無繁瑣所以不能如期完竣者在此再則細核各團體財產管理使用均欠妥善或有用基地留諸無用或大好產業廉價出賃甚且產權文據不全或多年失管而未知曉假此情形苟不澈底清查何以收整理之效職會一面卽就其歷史環境計議改善使用之方法以期團體收益之增加一面擬將保管暨使用方法確定標準訂立章程以杜將來之流弊又如各團體存款負債等項其實際情形如何亦須就所訂契約帳簿記載詳加考核以圖補救凡此種種以全部整理尚未完竣未能有所舉措而似又不容輕忽現以會期將滿若驟行結束深恐工作人員星散整理前途頗受影響茲經職會第十六次會議議決擬請展期三月結束俾上項工作得以循序進行庶無缺憾是否可行理合檢同職會工作報告備文呈請鈞長察核俯賜轉呈

市長核示祇遵等情據此查該會所稱工作不能如期完結各節尙屬實情現下各善團產業既大都調查審核完竣將來如何整理如何改善使用方法事關設計亦屬重要至設計後如何促其實現以及財產保管會之組織簿據賬册之釐定在在與財產有深切之關係自應責成該會規畫詳盡擬具備行據呈前情可否准予展期三月仍飭加緊工作務必如期結束之處理合檢同該會工作報告備文具報

仰祈

鈞長核示祇遵謹呈

市長張

附慈善團體財產整理委員會工作報告表一份

社會局局長潘公展

中華民國二十年三月十四日

◉上海市政府指令第九四九五號

爲據呈碼頭倉庫管理處留用前港務局南市碼頭管理處巡察股股長科員戴天道因病請暫辭職應予照准由

令公用局

呈爲碼頭倉庫管理處留用前港務局南市碼頭管理處巡察股股長科員戴天道因病請暫辭職擬予照准仰祈核示由

呈悉應予照准此令

中華民國二十年三月二十一日

上海市政府印

△原呈略

◉上海市政府指令第九五〇五號

爲據呈請將前曾被提移作軍用之上海積穀存款查案發還充作基金指令應由各該團體逕與軍政部接洽由

令上海市倉儲基金籌募委員會

呈請將前曾被提移作軍用之上海積穀存款查案發還充作基金由

呈件均悉查上海兵工廠早歸中央政府直轄此項契約如何履行應由各該團體直接與軍政部接洽仰卽知照此令件存

中華民國二十年三月二十一日

上海市政府印

△附原呈

呈爲呈請事竊職會第二次常會姚委員子讓提議王委員曉籟附議之上海積穀存款前曾被提移作軍用應請發還充作基金一案經衆討論議決呈請

鈞府將該款分期撥還等語查該項積穀存款被提者計十萬六千二百元原以上海兵工廠產業作抵刻下該廠產權已由中央接收地方積穀公款實已失所保障值此中央通令全國各地恢復倉儲之際該項被提之地方積穀存款十萬六千二百元似應依照原抵償契約第二第三兩款之規定設法撥還以見

政府注重民食之至意是否有當理合檢同提案及原契約全文備文呈請

鈞長迅賜鑒核施行實爲公便謹呈

市長張

上海市倉儲基金籌募委員會主席委員潘公展

附呈提案及原契約一件

中華民國二十年一月三十一日

◉上海市政府指令第九五〇六號　爲據呈擬委託和蘭治港公司幫同研究本市新商港計劃指令照准由

令市中心區域建設委員會

呈爲擬委託和蘭治港公司幫同研究本市新商港計劃呈請核示祗遵由

呈悉查新商港設計據呈擬委託和蘭公司幫同研究應予照准仰由該會逕函委託可也此令

中華民國二十年三月二十一日

上海市政府印

△附原呈

爲呈請事竊查建設本市新商港一案前經職會建議

鈞長並奉

令飭邀請專家對於計劃預算詳細編製呈候核奪在案玆查有和蘭治港公司（Netherland Harbour W°rks Company）曾經承

辦我國煙台廢門及葫蘆島港口建築工程成績頗著又該公司總工程師李德（Mr. O. C.A. Van Lidth De Jeube）除歷經主

辦該公司國內外各項港口工程外最近又獲得應徵西班牙巴賽羅拿（Barcelona）海港設計第一名奬金足徵學識優長經驗宏

富且在華多年對於我國情形亦屬熟悉所有本市新商港設計可否卽委託該公司幫同研究之處理合備文呈請

鑒核如屬可行是否應由職會逕函委託抑或由

鈞府辦理之處並乞

鈞長一併俯賜指令祇遵實爲公便謹呈

市長張

市中心區域建設委員會主席沈　怡

中華民國二十年三月十七日

◉上海市政府指令第九五一三號

爲據擬光華營業公司承包電桿上廣告約據准備案由

令公用局

爲呈送光華營業公司承包華商電氣公司電桿上油漆廣告約據仰祈鑒核備案由

呈件均悉據擬各節尙無不合應准備案此令約據正本發還副本存查

計發還約據正本一份

中華民國二十年三月二十三日

上海市政府印

局長黃伯樵

△附原呈

呈爲呈送光華營業公司承包華商電氣公司電桿上油漆廣告約據仰祈

鑒核備案事職局前據光華營業公司聲稱擬在華商電氣公司電桿上油漆廣告請求准予包稅等情前來當按本市廣告管理規則第四條規定電桿上不得揭佈紙張廣告對於油漆廣告並不取締該公司所請一節應屬可行經即提交局務會議通過並商定條款八條其中比較重要之點爲(一)揭佈廣告之範圍以華商電氣公司豎立之電桿爲限(二)承包電桿額數暫以一千株爲標準(三)每株每月認納廣告稅銀一角五分總計四百五十元(四)承包時效以六個月爲期茲續據該公司遵繕約據到局除核准外特檢同約據正本並抄附副本各一份備文陳請

鑒核備案其正本一份仍候

發還謹呈

市長張

附呈約據正副本各一份

中華民國二十年三月十六日

上海市政府指令第九五一六號　爲據報農事合作試驗區辦理經過情形及生產成績已悉由

令社會局

呈報農事合作試驗區辦理經過情形及生產成績祈鑒核由

呈件均悉此令件存

中華民國二十年三月二十三日

上海市政府印

附原呈

呈爲呈報事竊職局前擬擴充農事合作試驗區一案自上年一月間呈奉
鈞府指令核准卽經擇定陸行楊思眞如蒲淞殷行漕涇等六區先行試辦令飭各該區市政委員遴選忠實農戶及指導員負責進行並由職局制定耕作程序栽培方法記載日記等表令發各區遵照並隨時派員前往視察以期成效各存案現查各區業經先後呈報到局生產成績除眞如蒲淞兩區因受風雨天災及捲葉蟲害致收成稍遜外其他各區均尙優良最高產量竟達一百八十八斤以上較上年最高者約增收十餘斤比普通栽培農家可增收一二倍之多是以頗獲當地農民之信仰其各合作區所留之改良棉種鄉民紛紛索取本市棉產前途頗有進展希望除由職局將成績優良者援例分別頒給奬狀以資鼓勵並將各項收支用款另文呈報外理合造具農事合作試驗區概況表一份備文呈請
鈞長鑒核謹呈

市長張

附呈農事合作試驗區概況一份

社會局局長潘公展

中華民國二十年三月十七日

上海市社會局農事合作試驗區概況（民國十九年）

區別	所別	合作農民姓名	栽培面積	栽培地點	品種名	播種時期	播種方法	總收穫量	每畝平均生產量	備考
楊思區	第一所	張佩銓	五畝	張家宅	江陰白籽棉	五月六日	條播行距一尺四寸	四〇〇斤	八〇斤	該所受死苗影響以致死苗過多
	第二所	孫國卿	五·〇	孫家宅	仝上	五月五日	仝上	五八五	一一七	
	第三所	胡雲生	五·〇	胡巷	仝上	五月八日	仝上	四八〇	九六	苗代時死苗甚多
	第四所	周鳳儀	五·〇	蕩里	仝上	五月一日	仝上	五二五	一〇五	該所曾發生浮塵子蟲害及畸形病
	第五所	播仲甫	五·〇	潘家宅	仝上	五月四日	仝上	六一〇	一二二	
	第六所	馬庭柏	五·〇	馬家宅	仝上	五月四日	仝上	五一五	一〇三	
	第七所	孫文泉	五·〇	曹家宅	仝上	五月六日	仝上	七〇〇	一四〇	
	第八所	馬樹生	五·〇	龔家宅	仝上	五月一日	仝上	八一〇	一六二	
	第九所	張錦榮	五·〇	姚巷	仝上	五月六日	仝上	六七〇	一三四	
	第十所	楊勤修	三·五	楊思橋	本地棉	五月十六日	仝上	五六〇	一六〇	該所所用之肥料及種子均與以上分所不同故稱之謂特別

陸行區	第一所	季朗清	四・七	顧宅	江陰白籽棉	五月六日	仝上	七五〇	一六〇	
	第二所	金文楠	四・五	金宅	仝上	五月七日	仝上	四九九	一一一	
	第三所	胡安生	五・三	胡宅	仝上	五月十日	仝上	七五一	一四一	
	第四所	陳倬雲	四・六	陳家灣	仝上	五月八日	仝上	八六七	一八八	
	第五所	徐梓庭	五・五	陸家宅	仝上	五月六日	仝上	七九六	一四四	
	第六所	袁雲春	三・三	利濟橋	仝上	五月五日	仝上	四三〇	一三〇	
	第七所	張友梅	四・一	火燒徐家宅	仝上	五月十一日	仝上	七五三	一八四	
	第八所	陳瑞甫	四・〇	顧家宅	仝上	五月九日	仝上	四一〇	一〇二	
	第九所	張少連	四・五	金家橋	仝上	五月十日	仝上	四四七	九九	以上九所係棉作
	第十所	張裕發	四・三	馬家橋	小白稻	四月廿九日	撒播	一七三七	稻四〇四	
	第十一所	潘桃濤	四・七	胡宅北首	秋前白	五月卅日	先育苗後移植	一四一八	稻三〇二	
	第十二所	顧啓伯	四・二	顧家宅	小白稻	六月六日	撒播	一六八八	稻四〇二	以上三所係稻作
般行	第一所	朱福根	五・八	衣二圖乙天圩	秈稻	四月廿八日	先育苗後插秧	一七七〇	稻三〇五	稻黃熟時被麻雀食去甚多
	第二所	仝上	七・〇	衣二圖三天圩	寶山白籽棉	四月廿七日	條播行距一尺二寸	一〇二三	一四六	
	第三所	仝上	五・六	衣二圖三天圩	晚黃稻	四月廿九日	撒播	二五六〇	稻四五七	
	第四所	仝上	五・〇	衣十二圖西于圩	寶山白籽棉	五月九日	條播	八三六	一六七	
	第五所	祝天寶 祝志清 王國樑	三・四	衣十二圖宙圩	仝上	五月十日	條播	四六三	一三三	

區	第六所	李湘洲	五•三	周十圖出圩	仝上	四月廿八日	點播條播	五〇四	九三	
真如區	第一所	張錦章	六•二	該區南律圩	寶山白籽及本地棉	五月五日	條播行距一尺三寸	三一三	五二	曾發生捲葉虫害
	第二所	浦湘霞	四•五	十八圖巨圩	仝上	五月十六日	仝上	九〇	二〇	
	第三所	李雨香	五•三	生十圖稱圩	仝上	五月五日	仝上	一一六	二二	發生捲葉虫害
	第四所	管叔仁	四•一	生二二圖歲圩	仝上	五月十四日	仝上	一〇〇	二五	
	第五所	嚴似倫	四•一	夜西四圖黃圩	仝上	五月九日	仝上	五五四	一三五	
	第六所	金利生	五•一	夜八圖收圩	仝上	五月五日	條播撒播	四三四	八五	以上各所適值開花結蕾時期陰雨連綿以至收穫減少
漕涇區	第一所	夏義儒	三•一	梅隴鎮有	仝上	五月廿四日	點播條播	五三二	一六一	
	第二所	黃生泉	四•三	春華塘	仝上	五月五日	條播行一尺二寸	六〇五	一四一	
	第三所	金道生	四•三	金家塘	仝上	五月十三日	仝上	五四五	一二九	
	第四所	吳鳳祥	二•七	南池河圈	仝上	五月五日	仝上	四五〇	一六七	以上各所均有捲葉蟲發見
	第五所	許廸甫	五•三	許家塘	廬尖稻瓜熟稻	五月十一日	先播後插秧	一八〇〇	稻三四〇	
	第六所	何金生	四•〇	何家塘	仝上	仝上	仝上	一五〇〇	稻三五七	
蒲淞區	第一所	陳小悌	二•〇	三十保六圖	寶山白籽及本地棉	五月中旬	條播	四〇	二〇	發生赤實蟲害
	第二所	陳潤	四•二	仝上七圖	仝上	仝上	撒播	四四一	一〇五	
	第三所	魯上達	五•二	仝上	仝上	五月上旬	條播	七八〇	一五〇	
	第四所	陳勉之	一•五	仝上八圖	仝上	仝上	撒播	一六五	一一〇	

區									
第五所	陳廣	三•二	仝上	仝上	五月中旬	條播	三二〇	一〇〇	以上各所均因秋雨過多時於收穫上頗受影響
第六所	胡闇如	五•一	保六圖二十九	仝上	仝上	撤播	二五五	五〇	

上海市政府指令第九五三一號　為據會查活拔猪鬃毛情形并訂定取締辦法一案准予備案由

令公安衛生局

呈第九十四號呈為遵令會查活拔猪鬃毛情形並訂定取締辦法仰祈鑒核備案由

會呈及附件均悉准予備案此令附件存

上海市政府印

△原呈略辦法附

取締私拔活猪鬃毛辦法

一　查有活拔猪鬃猪毛者按其所拔猪隻數目每頭處罰銀五元或拘留五日並將拔取之鬃毛完全充公由公安局該管區所執行

二　沙船輪船火車運猪抵滬時如發現無鬃毛之猪隻並須會同押運猪客查照拔去鬃毛之猪隻數目並將私拔活猪鬃毛之人犯送請公安局就近區所按照第一條罰辦後方能運進棧

三　猪隻如在駁船中鬃毛被拔應由猪行行主及船主查明拔去鬃毛之猪隻數目並將駁船上私拔猪鬃之工人等送請公安局就近區所按照第一條罰辦後方能運進棧

四　猪隻在棧中如鬃毛被拔應由棧主負責查明被拔去鬃毛之猪隻數目並將私拔猪鬃毛者送請公安局就近區所按照第一條罰

辦後方准運豬出棧

五　如有違背第二第三第四各條之規定者一經察覺卽按照第一條所定罰則加倍處罰

●上海市政府指令第九五三三號

爲據呈擧辦查驗外人入境護照擬在吳淞設立外事股吳淞分股請予暫撥開辦費二千元一案除警長警士應由局撥用外餘悉照准已令財局將費照撥由

令公安局

呈爲查驗外人入境護照在吳淞設立外事股分股擬具編制表及概算書請予核准並暫撥開辦費二千元將來實報實銷由

呈及書表均悉查向例各處所需用長警悉由局屬名額內撥用所以明統系而一事權該分股所需警長四名警士十二名仍應照例由局撥派以資劃一餘准如擬辦理至所請暫撥開辦費二千元並予照准除令財政局照撥外仰卽遵照此令書表存

中華民國二十年三月二十四日

上海市政府印

△附原呈

呈爲呈請撥款開辦　職局第二科外事股吳淞分股並造送該分股編制薪餉表仰祈

鑒核示遵事竊查關於奉

令飭辦查驗外人入境護照一案遵經造送查驗員辦事細則草案並擬定開始查驗日期呈請

核示在案惟茲事係屬創辦所有覓屋置具以及訓練員警等各事項似均應預爲之備以免臨渴掘井但預算書一項以該分股應用船隻現正與鈞府羅朱二科長及公用局黃局長磋商所有司機舵工水手以及燃料等一切開支未便預計故難卽時造送惟查驗員等職員暨陪查長警似宜及早擇優委派俾專訓練至預算書旣難卽時造送而購置器具實非現款不可擬請

鈞長俯賜核准暫撥開辦費銀二千元將來實報實銷是否可行理合擬具該分股編制薪餉表及開辦費概算書一併呈請

鑒核示遵實爲公便謹呈

市長張

附呈編制薪餉表及開辦費概算一份

公安局局長陳希曾

中華民國二十年三月二十一日

上海市政府指令第九五四八號　爲據呈請延長籌備日期加委籌備人員應予照准候另令加委限期改組令仰知照由

令市通志館籌備處

呈請延長籌備日期加委籌備人員仰祈俯予鑒核由

呈悉所請應予照准候另令加委籌備員限三月底遵照修正規程改組仰卽知照此令

中華民國二十年三月二十五日

上海市政府印

△原呈略

◉上海市政府指令第九五六一號　爲查封工商儲蓄會案如該會仍發獎券自應取締令仰遵照由

令社會局

爲三區黨部請查封工商儲蓄會一案復請鑒核示遵由

呈件均悉查此案續准市執委會祕書處函轉三區黨部呈送證據請查封該會到府復經令行該局併案查明核辦在案關於有獎儲蓄部分前經轉准部復飭删該會果仍發行顯係違背部准章程自應查明取締仰即遵照此令件存

中華民國二十年三月二十七日

上海市政府印

◉上海市政府指令第九五六九號　爲據請撥社會自然科成績展覽會臨時費應予照准令仰知照由

令敎育局

呈一件呈報社會自然科成績展覽會籌備情形及規定預算請核撥臨時費應用由

呈及預算書均悉查核尙屬覈實應准照撥除令行財政局外仰卽知照此令預算書存

中華民國二十年三月二十七日

上海市政府印

△原呈略

△附原呈

職局爲促進及比較各市校小學生社會自然科成績起見籌備舉行成績展覽會已先後召集籌備委員會三次籌議一切分工進行已決定萬竹小學爲開會地點五月十五十六十七三日爲開會展覽之期各項預算力求撙節暫行規定洋三百元茲謹將社會自然科成績展覽會籌備情形連同預算表備文呈報仰祈

鑒核乞予

照准一面分行財政局於臨時費項下如數撥給以備應用謹呈

市長張

附呈預算表三份

教育局局長徐佩璜

中華民國二十年三月十九日

◉上海市政府指令第九五七一號　爲據請撥舉辦注音符號傳習班經費應准照撥令仰遵照由

令教育局

呈一件爲舉辦注音符號傳習班請撥臨時費由

呈及預算書均悉查核尚屬撙節應予照准除令行財政局外仰卽知照此令預算書存

中華民國二十年三月二十七日

上海市政府印

△附原呈

查注音符號為輔助識字之重要工具職局迭奉
教育部令飭舉辦注音符號傳習班曾於去年十二月二十一日遵令舉辦惟當時因接近市校年假故為期僅一日茲經職局注音符號推行委員會第二次會議議決擬自四月一日起至三十日止繼續舉辦注音符號傳習班一個月每日傳習時間規定晚間七時至九時地點分萬竹路萬竹小學文監師路飛虹小學兩處舉行凡在滬南閘北兩區之市立學校每校選送學員一名就近學習期滿考查成績及格者給予證書並各學員就所在各學校內設立傳習分班以資推廣至傳習班經費至少須三百四十六元該項經費在職局本年度預算中並未列入為特造具預算書三份呈請
鈞長核撥臨時費以資進行是否可行謹候
鈞裁謹呈
市長張

附呈預算書三份

教育局局長徐佩璜

中華民國二十年三月二十日

◉上海市政府指令第九五七九號　為呈請擬將蒲肇河排溝工段展長以便傾填垃圾指令照准由

令工務公安局

呈為擬將蒲肇河排溝工段展長以便傾填垃圾請核示由

呈悉所請將蒲肇河排溝工段展長至魯班路口一節尚屬需要應即照准仍仰工務局詳具預算書呈府候核此令

中華民國二十年三月二十八日

上海市政府印

△附原呈

呈爲會呈擬將蒲肇河排溝工段展長至魯班路口以便傾塡垃圾具文呈請

鑒核事查本市垃圾雖已招商包運而新西區內並無垃圾碼頭所有該區垃圾向由清道夫運往蒲肇河傾塡是以衞生局原定計劃擬將蒲肇河日暉橋以東完全塡塞以爲利用容納垃圾之唯一辦法惟蒲肇河自斜橋至新橋一段現正由職工務局埋設溝管將來卽以新橋以西爲出口若自新橋以西仍再傾塡垃圾則該段溝管出水無從排洩但該區清道夫每日收集之垃圾均在九十噸以上逐日均須出清在附近一帶旣無適當地點可以堆放自非仍向蒲肇河傾塡不足以維現狀茲經職局等詳加討論對於處理垃圾問題固宜亟謀根本解決辦法設爐焚化然建築焚燬垃圾火爐需費甚鉅本市財政支絀一時似難舉辦爲目前治標祇有仍將蒲肇河排溝工段展長至魯班路口爲止以便繼續傾塡垃圾衞策兩全至此項排溝工費約需三萬五千元之譜除俟奉准後再由職工務局造具預算書另文呈核外所有展長排溝工段以便傾塡垃圾緣由是否有當理合具文呈請

鑒核示遵再此呈係由職公安局主稿合併陳明謹呈

市長張

工務局局長沈　怡

公安局局長陳希曾

中華民國二十年三月十四日

◉上海市政府指令第九五八三號　爲陸行區淸道費准自二十年度起撥給仰轉飭知照由

令公安局

呈一件呈請撥給陸行區淸道經費由

呈悉該區淸道經費准自二十年度起撥給除令財政局外仰卽轉飭知照此令

中華民國二十年三月二十八日

上海市政府印

△原呈略

◉上海市政府指令第九五八四號 爲據呈請撥發農事合作試驗區經費應予照准由

令社會局

呈一件呈請農事合作試驗區經費由

呈及附件均悉查核呈送計劃書尙屬妥善經費亦尙撙節應予照准以利農事除令行財政局核撥外仰卽遵照此令附件存

中華民國二十年三月二十八日

上海市政府印

△原呈略計劃附

上海市社會局十九年度農事合作試驗區計劃書

（甲）地點　除陸行般行眞如蒲淞漕涇及由市委捐廉舉辦之楊思區等六區應繼續舉辦外本年度另行添設塘橋楊思（本局主辦高行法華等四區共計十區

（乙）組織　由社會局委託各區市政委員遴選當地優良農戶就各適中地段設立之由農民負責經營受市社會局及各區市政委員之指導監督並得就其需要聘請指導員但不給薪水

（丙）設施　本年度以試辦棉作爲限除楊思區仍由市委捐廉舉辦陸行區仍爲十二所作爲兩區外其餘八區各設六所共計六十所

（丁）補助　每所規定平田五畝每畝津貼試驗費銀三元又每區尙需指導費及種子費等六十元合計共需補助費銀約一千五百元

◉上海市政府指令第九六〇四號　爲所請擴充教練所各費仍應俟二十年度起實行仰卽遵照由

令公安局

呈一件爲擴充教練所學警名額擬卽提前開辦應用經臨各費請准予追加撥發由

呈悉所請各費仍應俟二十年度起實行仰卽遵照此令

中華民國二十年三月三十日

上海市政府印

▲附原呈

呈爲擴充教練所學警名額擬卽提前開辦應用經臨各費備文呈請鑒核准予分別追加撥發事案據局屬警士教練所所長任鴻鈞呈稱閘北共和新路舊有警區房屋前經決定爲擴充學警講舍之用祇以駐有軍隊延擱多時昨奉令知得悉駐軍將於三月初旬調防當卽前往洽商互相調駐辦法於本月四日遷移報請備查在案查市長提議擴充教練所一案經常費係加入二十年度預算並聲明四月一日開辦規定開辦費二萬元實報實銷至開辦一層因當時地址尙

未接洽妥當故懸而未定現在既達目的事關改善警政亟應遵照提案早日確定施行且該房前者修理未竣突爲軍隊佔用事隔數年自多損壞此次職所學警床舖電燈自來水爐棚爐灶等件讓交軍隊接收亦須趕緊修置藉應需要因念擴充之案既具決心是修理購置必須按照全盤計畫著手進行方免枝枝節節所長仰體市長暨局長注重教育之意理合呈懇轉呈核撥開辦費俾便早觀厥成等情

據此竊查

鈞府交議擴充教練所案暫定學額三百名三個月畢業每月招生一百名分三個月招足至第三個月底第一個月所招之生即可畢業以後每月續招則每月可以畢業一百名應自本年四月一日開始所需經費除七月份以後應列入二十年度預算外其四月一日起至六月底止三個月計實增洋一萬三千二百元查有該所上年截賸約洋一萬元可以挪補相差無多擬連同開辦費約一萬元追加本年度預算至現辦之警長班即附設於該所內規定兩班爲限等因循誦再三仰佩

蓋謀之周至惟案經第一百七十五次市政會議議決提交二十年度預算委員會審核施行是該案縱能通過實行尙須俟至二十年度預算成立之後緩不濟急殊切躊躇茲據該所長懇請遵照前提議案於四月一日開始前來爲培養警察人材完成警察教育起見確爲事之至要者第三個月經費爲一萬三千二百元臨時開辦費約計一萬元爲數較鉅應請

俯准追加並將開辦費予以撥發以資籌備至該所上年截賸經袁前局長呈准增警五班並撥作其他用途即有餘存實係無幾除指令靜候轉呈請示外理合備文具呈仰祈

鑒核示遵實爲公便謹呈

市長張

公安局局長陳希曾

中華民國二十年三月四日

◉上海市政府指令第九六三六號

令財政局

據陳高昌區清潔捐擬照前額七折招標以維捐收准予核減幷派員監視由

呈及預算書均悉查劃區工作業已完竣據稱以後各坊戶册應由各坊自行辦理祇各坊地圖仍由該會繪製則該會以後工作較簡額定書記三人已足敷用其臨時書記一項應卽删除至在坊隣閭劃分工作未進行以前所有辦公經費併應實支實銷以節公帑仰卽換造預算呈核此令預算書發還

計發還預算書三份

中華民國二十年三月三十一日

上海市政府印

△附原呈

呈爲職會奉令審核劃分坊及閭鄰事務造具五個月預算書請予核示事竊查職會劃分工作業已完竣前經建議每區各派籌備委員繼續劃分坊及閭隣工作以期早日完成呈奉
鈞長採納並令職會監督審核爰經酌留辦事人員在會工作關於將劃分坊及閭隣工作時間並由職會第十五次會議討論決定自二月一日起開始工作預約須五個月當可辦竣所有各坊戶册應由各坊自行辦理惟各坊地圖仍由職會繪製俾收整齊劃一之效工作開始在卽在在均須經費除職會辦理劃區工作期間內所有收支經費另文造報外理合再行造具預算書呈請
鑒核俯賜令飭財政局按月撥發以利會務再此項預算均係經常費用關於地圖一項各坊共須四百張印繪人員應俟工作緊張時添請臨時繪圖員其晒圖紙以及晒圖人工應需之費均另專案呈請不在此次預算範圍合先陳明謹呈
市長張

上海市政府劃分市區委員會主席徐佩璜

計呈送須算書三份

中華民國二十一月二十三日

批令

◉上海市政府批第一一九九號　爲市中心區幹路太密擬請核減並懇除公用民地迅賜解放批斥不准由

具呈人朱庭瑞楊祖時

爲市中心區幹路太密擬請核減並懇除公用民地迅賜解放由

呈悉所請各節均與本府定案抵觸礙難照准此批

中華民國二十年三月二十四日

上海市政府印

◉上海市政府批第一二〇〇號　爲工務局呈復核議該具呈人等呈請填塞雪花浜放寬馬路一案據以批示由

具呈人蒲淞區市民潘祖勳等

呈爲請填塞蒲淞鎭雪花浜放寬街道以振商市而重衞生由

呈悉查該民所請塡浜築路不獨民房被拆甚多抑且費用頗巨、應暫從緩議至浜內已令飭警所禁止傾倒垃圾以維清潔仰卽知照此批

中華民國二十年三月二十四日

上海市政府印

◉上海市政府批第一二〇三號　爲據報組織房客聯合會請求立案礙難照准由

具呈人冠華里房客汪龍超等

呈報組織聯合會經過及房東無理加租請准立案幷予援助由

呈悉查房客聯合會名義早所不許該里房東果有無理加租情事祇可以房客代表名義呈請辦理所請立案之處礙難照准仰卽遵照此批

中華民國二十年三月二十五日

上海市政府印

◉上海市政府批第一二〇五號　爲據呈請保留私坑經令飭衛生局查復應毋庸議由

原具呈人張長生

呈爲請保留南市江陰街民立街南首公坑以維生計由

呈悉當經令飭衛生局查復去後茲據復稱該私坑設備簡單又當路衝衛生觀瞻兩有妨礙已函請公安局飭區勒令折除等情前來所請保留一節應毋庸議仰卽知照此批

中華民國二十年三月二十七日

上海市政府印

◉上海市政府批第一二〇七號　爲工務局呈復張家浜路塡築未久難免鬆陷當設法派工塡平修整等情據以批示由

具呈人大豐織造廠

爲請飭局修理張家浜地方中段馬路由

呈悉已令工務局派員查勘設法抽派常工塡平修整矣仰卽知照此批

中華民國二十年三月二十八日

上海市政府印

◉上海市政府批第一二〇八號　爲據呈不服土地局批示提起訴願一案於法不合應不受理批飭知照由

訴願人陸鈞仁

呈爲秦厚坤朦請土地執業證不服土地局批示提起訴願由

查此案前據該民以不服土地局對於該民請求停止給發秦厚坤土地執業證一案之批示提起訴願到府據經令飭土地局依法擬具答辯書並將本案全部卷宗檢呈候核一面批示該民知照各在案茲據該局呈送本案原卷前來察核本案關於該民與該秦連生之私擅買賣部分旣經江蘇高等法院暨最高法院一再駁斥終審決定判決無效是該民始終未曾取得產權所有人之資格與該系爭地迄未發生任何關係無論地究誰屬抑爲秦厚坤秦連生兩方所共有皆非該民所得主張有權干涉今該民對於本案是否有權訴訟尙未認明遽向本府提起訴願殊有未合應依訴願法第八條規定予以駁回合卽批仰該民知照此批

中華民國二十年三月二十八日

上海市政府印

◉上海市政府批第一二二八號　為據公用局核議同濟和商輪繞行慶寗寺等埠一案批仰知照由

具呈人上海航業公會

呈一件為轉呈同濟和商輪擬繞行慶寗寺等埠祈核示由

呈悉查此案經令據公用局核復稱查輪渡屬於公用事業之一原以市辦為原則慶寗寺等埠現既有本市新式渡輪行駛在同一航綫之內似不應再有同一性質之交通器具同時幷營即如市內之電車及公共汽車在同一路綫之內亦不得二家經營況市輪渡之航線在前上海浦東塘工善後局辦理時代因商輪迭有爭航事件甚且勾結外人憑藉外力引起交涉經塘工局據理力爭始於民國五年由交通部及江蘇省公署定案將上海浦東塘工岸線範圍之航行權劃歸塘工局輪專駛在此範圍內他輪不得築埠載渡經過停頓拖駁載在前塘工局刊行之『禁止沿塘築埠載渡案』內已十餘年該同濟和請以該商輪繞行慶寗寺等埠亦與原案抵觸再市輪渡行駛各埠以慶寗寺交通比較最繁卽以該處情形而言市渡輪既容量極廣縱屬肩挑背負亦不使有向隅且慶寗寺與定海橋間之對江輪渡既開辦在卽此外益以原有民營航渡儘足因應交通需求實無該商輪繞行之必要等情前來合行批示知照此批

中華民國二十年三月三十一日

上海市政府印

公布令

●上海市政府令第二三五號

茲制定上海市農會登記規則公布之此令

中華民國二十年三月二十五日

上海市政府印

●上海市政府令第二三六號

茲制定本市取締自備收費公用汽車規則公布之此令

中華民國二十年三月二十七日

上海市政府印

●上海市政府令第二三七號

茲修正上海市通志館籌備委員會簡則公布之並自四月一日起施行此令

中華民國二十年三月二十八日

上海市政府印

●上海市政府令第二三八號

茲制定油池油棧暫行建築規則公布之此令

上海市政府印

中華民國二十年三月三十日

法規

上海市通志館籌備委員會簡則

第一條　本委員會（以下簡稱本會）直隸於上海市政府辦理籌備上海市通志館事宜

第二條　本會設委員十三人除本市市長市政府祕書長各局局長爲當然委員外由市長聘任專任委員三人協同組織之專任委員兼辦日常會務

第三條　本會設委員長一人由市長兼任

第四條　本會職掌如左

一　關於各項規程之擬訂事項

二　關於經費之估計事項

三　關於體例之規定事項

四　關於材料之徵集采訪編譯及整理事項

五　關於其他籌備事項

第五條　本會設采訪員五人至七人由委員長委任之秉承委員長或委員之命分辦各該管事務

第六條　本會視事務之繁簡得酌設雇員

第七條　本會兼任委員均爲無給職

第八條　本會每兩星期開常會一次由委員長召集遇必要時得開臨時會議

第九條　本會籌備期間暫定爲一年

第十條　本會會議規則及辦法細則另訂之

第十一條　本簡則如有未盡事宜得呈由市政府修正之

第十二條　本簡則自呈奉核准公布之日施行

上海市油池油棧暫行建築規則

第一章　總綱

請照手續

第一條　凡在本市劃定之油池區域內起造改造及修理油池油棧暨附屬建築物均適用本規則之規定

第二條　凡起造改造及修理油池油棧及附屬建築物其請照手續悉照上海市暫行建築規則第三至第十五條之規定辦理

第二章　通則

油棧構造

第三條　油棧須用防火材料構造其高度以一層爲限

第四條　油棧之容量應標明於屋外並應察酌情形適用下列辦法之一以防油溢出

甲　門窗最低部分高出屋外地面〇六公尺(或二呎)

乙　地板低於屋外地面〇六六尺(或二呎)

丙　屋外另圍以牆垣或土堤或兩者兼用

第五條　油棧內任何部分須能允分流通空氣

油棧距離

第六條　各油棧之間及油棧與毗鄰基地之閒其距離不得小於各油棧最小尺寸之一半亦不得小於七五尺(或二〇呎)

第七條　油棧與公路邊及鐵路淨空界綫之距離不得小於二〇公尺(或六五呎)

油池構造

第八條　油池須用防火材料構造並應備有通氣孔或保險開關

第九條　油池之頂至少須能承載每平方公尺（水平面）二〇〇公斤（或每平方呎四〇磅）之活載

第十條　金屬構造之油池應塗刷防銹物品其接縫之處並應釘鍛塡嵌務使緊密

第十一條　油池須圍以牆垣或土堤但其數目在四個以內者亦得成組圍繞圍牆域圍堤內之容積與油池容積之比例如下

油池種類	容積比例
汽油池	至少一比一
煤油池	至少一比二
柴油或潤油池	至少一比四

圍牆或圍堤之排水管須備有開關設于牆堤外面除排水時間外須緊密封閉

油池距離

第十二條　各油池之間及油池與油棧或毗鄰基地之間其距離適用下表之規定

油池容積		最小距離	
公升	美制加侖（約數）	公尺	呎（約數）
二五、〇〇〇以下	七、〇〇〇以下	一·五〇	五
五〇、〇〇〇以下	一五、〇〇〇以下	三·〇〇	一〇
七五、〇〇〇以下	二〇、〇〇〇以下	四·五〇	一五
一〇〇、〇〇〇以下	二五、〇〇〇以下	六·〇〇	二〇
一五〇、〇〇〇以下	四〇、〇〇〇以下	九·〇〇	三〇

二〇〇、〇〇〇以下	五〇、〇〇〇以下	一二・〇〇	四〇
二〇〇、〇〇〇以上	五〇、〇〇一以上	一五・〇〇	五〇

第十三條　油池與公路邊及鐵路淨空界綫之距離不得小於二〇公尺（或六五呎）

灌放油料

第十四條　灌放油料用合式之抽油機與聯接之管子以防油料或其揮發之氣質與空氣接觸

第十五條　抽油機應於距機較遠之處裝設開關以便遇警時可立卽關閉所有輸油管亦應一律裝設開關

第三章　防火設備

第十六條　油池油棧均須有充分之消防設備各房屋內適當地點應備適用之滅火器及充分之黃沙

第十七條　油棧內所裝電燈應用雙層玻璃罩其外層並應密不透氣所有開關及保險鉛絲應裝在屋外密閉於不透氣之箱匣中

第十八條　禁止吃烟牌及重要管理規則應張貼于油棧內醒目之處

第四章　附則

第十九條　本規則如盡事宜得隨時修正之

第二十條　本規則自市政府公布之日施行

上海市農會登記規則

第一條　本市各級農會均應遵照本規則呈請社會局立案

第二條　凡發起組織農會者經上海特別市黨部許可設立組織籌備會後應卽備具由發起人連署之呈請書及籌備員履歷表并檢同市黨部許可證籌備會印鑑單等件向社會局呈請備案

第三條　組織區農會籌備會呈請備案時除遵照前條規定外應載明下列各款

一　該區域內有農會會員資格者之約計人數
二　贊同設立農會者之姓名住所
三　發起人之姓名年齡住所

第四條　農會應於籌備會備案後一個月內組織完成經市黨部認爲健全時由全體職員備具連署之正副呈請書附具章程會員名冊職員履歷表及各項調查表各二份幷檢同市黨部證明組織健全之批令呈請社會局立案

第五條　農會章程應載明左列各事項
一　名稱區域及會所所在地
二　目的及任務
三　會員入會出會及除名之規定
四　職員名額權限任期及選任解職之規定
五　會議之規定
六　經費之規定
七　互助事業之規定
八　章程變更之規定
九　解散人清算之規定

第六條　農會自籌備會備案後逾一個月尚未組織完成呈請立案者社會局得撤銷其備案並取締之

第七條　社會局核准農會立案後應卽發給立案證書及圖記幷公布之

第八條　農會自呈准立案後應將各種發行之印刷品隨時檢送社會局備查並每年應將左列各款呈報社會局審核備案
一　職員履歷表

二　會員之變更狀况
三　事業經營狀况及成績
四　財產狀况及預算決算

第九條　農會立案後如有修改章則及處罰會員等情事應隨時呈報社會局核准備案方生效力

第十條　農會立案後有下列情事之一者應先期十日呈報社會局核准備案
一　會員大會或會員代表大會召集之日期
二　改選職員
三　變更財產
四　舉行募捐
五　聲請清算
六　團體之改組或解散

第十一條　農會經改組或解散後應卽繳銷立案證書及圖記並由社會局公告之

第十二條　社會局依前第七條第十條之規定所辦理之事項均應呈報市政府轉咨實業部備案

第十三條　本規則如有未盡事宜得隨時修正之

第十四條　本規則自市政府公布之日施行

上海市取締自備收費公用汽車規則

第一條　市內各機關自備公用汽車酌收費用者均依照本規則辦理之

第二條　各機關欲自備該項車輛者應先開明路綫及中途停歇地點用書面向公用局請求給照

第三條　該項車輛所經路綫如在商辦公共汽車公司營業範圍以內應先儘公司開闢路綫如公司不願舉辦時備車機關方得行駛均

應與該公司會呈公用局備案

第四條　該項車輛應由備車機關將所備底盤連同車身圖樣送經公用局審定方可建造

第五條　該項車輛經公用局檢驗及格後應比照營業汽車捐率納捐

第六條　該項汽車所載乘客應以該機關內部人員爲限

第七條　該項汽車收費數額應在汽油及其他消耗用途範圍以內酌量規定用書面報告公用局備案不得含有營利性質

第八條　該項汽車收費應以原定之路綫爲限

第九條　該項汽車收費辦法應先在本機關內換領乘車證憑證乘車沿途及車上一概不准售票其乘車證式樣應於規定以後陳送公用局備案

第十條　該項軍輛除本章程所規定各項外其他關於自用汽車一切規章均應遵守

第十一條　凡違背左列各條者除各依照規章處理外公用局得隨時吊銷其行車牌照

第十二條　本規則如有未盡事宜得隨時修正之

第十三條　本規則自市政府公布之日施行

上海市土地局不動產抵押註册規則（二十年三月二十八日核准）

第一條　凡本市內不動產其產權憑證經調換土地證者於受抵後須向本局聲請註册

第二條　不同產抵押註册須由受抵人持同土地證親自到局塡具註册聲請書由雙方簽字存局備查

第三條　本局收受註册聲請書後卽於土地證上批明此證抵押與某某人註第幾册第幾頁某年某月某日批字樣加蓋局長官章發交受抵人收執

第四條　不動產抵押註册照抵押價徵收註册費千分之一但其數不及一角者亦徵收一角歸受抵人繳納

第五條　抵押期限由受抵人及出抵人自行約定註册後過期不贖得由受抵人聲請過戶換給受抵人戶名之土地證出抵人之產權卽

爲消滅

第六條　受抵人對於到期不贖之土地證請求過戶換給土地證時應照本局估價繳納市政經營轉移稅證圖費

第七條　抵押後如有展期須由受抵人及出抵人持同土地證到局重塡註册聲請書由本局在土地證上加批發還並照本規則第四條之規定由受抵人繳納註册費

第八條　受抵之不動產若轉抵與人其抵押款及抵押日期不能超過原抵押之數目及期限註册手續悉照本規則規定各條辦理

第九條　出抵人於出抵之土地證回贖後須持同回贖之土地證到局取銷其註册之一部或全部註册部分完全取銷時由原業主繳納證費將土地證繳銷由本局塡給領證憑單調換新證受抵人之抵押權即爲消滅

第十條　本規則如有未盡事宜得隨時修正之

第十一條　本規則呈奉市政府核准後公布施行

公牘

呈

●上海市政府呈第三五一號　爲據市財政局呈報市政公債第一次抽籤還本中籤號碼請備案由

呈爲呈報事案據屬市財政局呈稱爲呈報事竊本市市政公債第一次還本業於本月二十日下午二時在上海銀行公會舉行抽籤由中央監察院財政部暨鈞府及各機關各團體派員蒞場監視當塲推請中央中國交通上海市等四銀行派員會同執行抽籤所有中籤號碼爲第一二一號第四六號第六零號第六三號第七四號第八五號第九八號等七號計共中籤七支除登報公布外理合將市政公債第一次抽籤還本中籤號碼具文呈報伏乞鈞長鑒核備案等情據此除指令并咨　財政部外理合呈報

鈞院鑒核備案謹呈

行政院

中華民國二十年三月二十八日

●上海市政府呈第三五二號　爲關於職市滬西給水一案縷陳辦理經過情形祈鑒核備案由

爲呈報事竊查職　市滬西一帶大都越界築路區域遼闊居民日有增加乃附近各處河浜因築路關係多被

塡沒以是該區域以內需水甚急加以沿吳淞江一帶工廠林立河水汚穢又均棄而不用故在滬西全區內其近越界築路者大抵均接用英商自來水由來已久該英商自來水公司所置管綫已值五十餘萬元且在在與收回越界築路問題有關職　府深知其要曾一再籌劃該區內給水辦法(一)劃歸閘北水電公司或內地自來水公司營業(二)准人民開鑿自流井(三)頒訂獎勵人民興辦水業辦法(四)與閘北水電公司及內地自來水公司共同投資給水(五)由市府就滬西區域內自辦一自來水廠以上五端在官商人民方面均以費鉅不能見諸實行而滬西全區又爲越界築路所包圍水權一日不能解決卽一日不能制止租界工部局之侵略經於去歲五月令知主管局將滬西區域內給水開放爲維護主權計曾定三種步驟進行第一步正式招商創辦滬西水廠如無人承辦第二步獎勵人民組織公司向上海英商自來水公司購水轉售如仍無結果第三步再與該英商自來水公司立約暫准在滬西營業飭由公用局擬定滬西給水招標辦法並定自置水廠最低資額爲國幣六百萬元於去歲七月五日正式登報通告招標在案結果截至九月底止並無領取圖說投標承辦之人經提交一百六十八次市政會議議決採取第三步驟由公用局負責辦理等語令飭公用局遵辦去後茲據復稱查滬西給水一案職局前遵鈞府第五八零號指令規定第一二步驟辦法招商承辦嗣以無人投標呈奉第七八一四號指令開此案經提由一六八次市政會議議決採用第三步驟卽與英商上海自來水公司訂約暫准在滬西營業飭由職局負責辦理其職局前呈合同草案同於一六八次市政會議提出討論當於上月十二日約集上海自來水公司總經理畢雅聲來局會商並據於二月十六日函送詳細意見到局其中比較重要之點爲專利年限及公斷辦法謹附陳審核意見如下(一)專營權請定爲五十年如太短促恐集資不易按合同草案規定給予該公司專營權二十年茲查

行政院第十八次會議通過提倡興辦自來水辦法第三條規定營業年限定爲二十年至三十年又查民營公用事業監督條例第四十條規定民營公用事業滿二十年後得收歸公營但如滿二十年後並不收歸公營則以後之年期亦似並無限制給水事業本重而利輕原與他種電氣或交通等公用事業不同專利年限過短集資確有爲難故如承辦法租界自來水之法商電車電燈公司與法租界公董局所訂給水專利年限原爲五十年嗣又展至七十五年上海自來公司與公共租界工部局所訂給水專利年限本爲三十年其後亦展至七十年是上海自來水公司所請將滬西給水專營權定爲五十年似尚在情理之中本市政府如果准許該公司專營滬西給水五十年究與中央法令有無抵觸似可研究(二)資產估價及條文疑義之公斷該公司統擬請由上海領袖總領事委一公斷人解決之自屬不能承認不過資產估價之公斷照民營公用事業監督條例第十五條規定由各該地方法院派員三人地方自治團體及商會各派員二人組織評價委員會審定監督條例既禁止外資則其辦法自專爲國人經營之事業而定現在上海自來水公司既屬外資對於上定辦法完全由華人組織之評價委員會在外商自難免不有疑慮之處惟本市政府既允許上海自來水公司在市區內營業於監督條例似可不必拘拘於監督條例之規定故對於此項問題擬定辦法兩種(一)將監督條例原定人員略爲通融變更譬如地方自治團體及商會改爲華洋自治團體及商會各派一人如此總人數既未變更而外商亦可減少疑慮(二)如以華洋自治團體不易確定可否容納該公司要求由雙方各請專家二人鑒定倘不能一致時由雙方專家合推一人公斷倘對於此人人選仍不能一致時由中國工程學會指定之以上兩點關係監督條例未知究應如何規定應請轉請解釋決定以利交涉而便遵循等情前來理合縷陳辦理滬西給水經過情形備文呈請

鑒核備案並懇

迅賜解釋市公用局所陳兩點以憑飭遵實爲公便謹呈

行政院

中華民國二十年三月二十八日

◉上海市政府呈第三五三號　爲據社會局呈報取締擅營儲蓄瀝陳疑義轉呈鑒核示遵由

爲呈請事據社會局呈稱查奉令取締普通商店擅營儲蓄一案所有辦理經過情形業經呈奉鈞府九三八零號指令轉咨財政部在案職局辦理是案蓄有疑義四點茲敬爲鈞長陳之一部頒銀行註册條例及施行細則銀行可以逕呈財政部核准註册如該銀行於註册以後遵照施行細則第二條手續辦理主管官廳尙不難於稽考惟事實上呈請註册人一奉部批照准卽視鈔送手續爲繁瑣往往不遵定章呈請當地主管機關備案財政部又未能將已經核准註册銀行按期通知卽如本市中外銀行前經職局調查計有八十二戶曾奉財政部通知核准註册者僅有二十四戶對於其餘各銀行究應如何辦理一普通銀行與儲蓄銀行尙未奉有分別規定明文已經呈請註册之普通銀行是否卽可兼辦儲蓄未經呈請註册之銀行而兼辦儲蓄者應否視同商店擅營儲蓄之例加以取締一已經呈准兼辦儲蓄之銀行其組織屬於有限公司性質對于儲蓄部份是否僅負有限責任抑仍須負無限責任一普通商店以存欵部相號召吸收款項爲營運之資本或並不設立存款部而以信用關係平民自願存放欵項此實歷來商界有此習慣應否另訂商店存欵辦法以資依據抑或聽其自然竊查未經呈准擅營儲蓄之公司商店既經奉令嚴加取締而於銀行辦理之儲蓄事業如依照銀行組織之性質不負無限責任其危險實更甚於普通商店之兼營儲蓄似宜另訂儲蓄法或

儲蓄銀行則例俾有保障而資遵循再萬國儲蓄會以及中法儲蓄會均以有奬儲蓄爲號召吸收儲戶存款爲數之巨尤駭聽聞職局迭向財政部陳述利害未蒙採納查萬國儲蓄會現在儲戶號數已達十二萬有零每月每號儲銀十二元月收已達一百五十餘萬元年計達一千八百餘萬元俟十五年期滿該會操縱金額將達三億元之鉅況該會號數與日俱增十五年後或尚不止此數中法儲蓄會儲戶數額雖猶不及然流弊亦屬相等而有奬儲蓄應否特許尤成問題揆諸前工商部令取締工商儲蓄會有奬儲蓄則似應在一併縮取之列況該兩會由外人經營絕未以正當手續依法註册懲前毖後心所謂危不憚再三瀆陳以期避免意外至應否一併呈請　行政院核示之處理合備文呈請鈞長鑒核施行等情據此查查禁普通商號兼營儲蓄業務曾准財政部咨請轉行在案據呈疑義各點尙非過慮究應如何規定俾便依據理合據情備文轉呈

仰祈

鑒核示遵實爲公便謹呈

行政院

中華民國二十年三月三十一日

咨

◉上海市政府咨第一三〇五號　為上海市劃區事竣咨送各區總分地圖及戶口清册請備案由

為咨送事案查本市劃分自治區域一案前以期限過迫呈准展緩在案滬市戶口繁多迥異他處除特別區域暨暫緩接收之曹行塘灣閔行北橋顓橋馬橋三林陳行大場楊行莘莊七寶周浦十三區以及公共場所庵觀廟宇及暫時寄居之草棚住戶不計外全市共三十三萬四千二百四十五戶當時並以滬南閘北兩區全部及蒲淞引翔法華吳淞四區與滬南閘北毗連之處均有特殊情形爰照市組織法第五條除外之規定酌量變通按十戶編為一隣其無特殊情形各區仍依五戶一隣之編制辦理曾經咨准備案現據本市劃區委員會呈報依法劃為四十區卽以市中心點之殷行區為第一區由浦西及於浦東以次編定將全市總分各圖及戶口清册一律編製齊全關於劃區事宜已完全告竣繼續辦理劃分坊閭鄰工作惟經費為事業之毋本市自治費用尙無的欵若驟增人民負担則當茲民困待蘇之際勢又不能而劃分坊閭隣工作尤當積極進行業經決定撙節用途在區長未委定以前暫行遴派熟悉地方情形者為各區籌備自治委員俾利進行仍由劃區委員會負責審核除劃分坊閭隣進行步驟飭會妥議辦法從速實施外相應將劃區事竣情形連同總分各圖及戶口清册備文咨送

貴部煩為查照備案此咨

內政部

計送各區總分地圖一份各區戶口清册一份

中華民國二十年三月二十七日

◉上海市政府咨第一三一〇號

為准咨催送禁絕鴉片及其代用品實施計劃已飭據公安衛生兩局擬呈到府送請核辦由

為咨送事前准

貴會第四二一號咨催以敝市禁絕鴉片及其代用品實施計劃未准送到請轉飭迅擬核轉過會以憑察核等因當經令飭公安衛生兩局迅予遵辦去後茲據將該項計劃會同擬就繕具二份呈請分別存轉等情到府查核尚屬可行除指令並抽存一份備查外相應檢同一份咨送

貴會卽希

查照核辦為荷此咨

禁烟委員會

附送計劃一份

中華民國二十年三月三十一日

公函

◉上海市政府公函第二五四一號　爲復市立公墓現正着手建築相應函達查照轉知由

逕復者案准

貴委員會函開爲據本會屬第六區黨部呈請轉咨市府設立公墓等情相應檢同副呈函請查照核辦見復等由准此查本市公墓地點業經勘定高行漕涇蒲淞江灣四處因經費關係現先就江灣一處着手建築其餘三處當視市庫財力逐漸進行准函前由相應函復卽希

查照轉知爲荷此致

中國國民黨上海特別市執行委員會

中華民國二十年三月二十三日

◉上海市政府公函第二五五七號　爲據公安公用社會三局呈報航空司機人與電車工人衝突一案情形請查照嚴懲由

逕啓者案據市公安局公用局社會局會呈稱案准鈞府祕書處第一一八一號函爲奉鈞長諭轉飭職局等將海軍司令部航空司機人與上海華商電氣工會工人發生衝突一案會同查明肇事情形以便究辦等因准此當經職公用局委派技士鄔錦海職公安局委派科員陳惕敏職社會局委派調查員朱圭林會同馳往肇事地點及各關係處所分別調查據報此次肇事原因實緣海軍航空處工人張利康等十一人自牛淞園回高昌廟時無票乘車致起衝突至晚間被毆之電車工人則已調班究因何故被毆原因未詳推想事實或與日間之事不無關係等語據此查高昌廟一帶電車工人之被毆據職公安局派駐該處之鄒巡長聲稱常

時發生且電車工人被毆之後不僅毫無懲處而公司方面往往反須致送免票是類情形似又未始不爲此次肇事之一遠因也職局等竊謂此次之事負傷者至五人之多倘再不妥籌善後辦法則電車工人保障毫無如果聚衆械鬥循環報復後患堪虞奉諭前因理合檢抄調查報告一份傷單一份會銜呈報仰祈鈞長鑒核辦理實爲公便等情並附抄件據此查此案發生之後經本府多方調查該案真相並據該局等派委詳查結果雖不能斷定誰先動手毆人惟此案之起因實基於航空處之司機人張利康等十一人不肯購票經電車售票人責令購票詞態不無慢侮後有多人力勸始勉强湊齊三十三個銅元購三分票十一張及車抵高昌廟時卽有毆打之事發生顯爲張利康等洩憤之舉況當車行之際車上除司機人暨售票者三數人外並無多人該張利康等同伴有十一人之多對於此案該張利康實不免有主動嫌疑當時幸經警察到場彈壓未釀巨禍旋由警察將張利康帶所辦理詎意是日晚間八時又復發生第二次風潮張利康且在場受有微傷其爲張利康等尋仇報復又屬顯然總之此案發生純係該司機人張利康等不肯購票所致查高昌廟一帶爲軍事機關萃集區域該司機人等明目張胆持械行兇殊屬有干紀律除令公用局轉飭華商電車公司嚴行約束該路職工以後對於乘客務須和靄相待以免肇生釁端外相應抄同原件函達卽煩查照將此次不肯購票而肇事之司機人等分別予以嚴懲並請轉飭嚴行約束該處軍屬人等嗣後往來乘車務須遵章購票不得再有上項情事發生以保交通而安秩序是所厚幸此致

海軍第一艦隊司令部

計抄原件兩份

中華民國二十年三月二十六日

上海市政府公函第二五六三號　爲准函擬在市中心區劃地建立局所請免費指撥一案函復查照由

逕復者案准

大函以

貴局擬在市中心區三民路旁靠近客運總站面南之公共建築地位劃用地畝以建立局所使該區於交通設置益臻完備以助長市政之發展事屬需要自所贊同惟該處地畝係由敝府備價向民間收用茲爲謀該區之繁興起見業已劃留地段並規定地價准由各方依照規定價格請領應用

貴局所需地畝似亦應查照該項規定之辦法辦理庶不至有所歧異而資挹注至於需用之地點自不妨由

貴局自行選擇以期便利准函前由相應函復

貴局卽希

察核見示以便轉飭與

貴局商洽辦理此致

上海郵務管理局

中華民國二十年三月二十六日

上海市政府公函第二五六五號　爲查驗外人入境護照一案據公安局呈報自五月一日開始查驗分函請予查照由

逕啓者案查查驗外人入境護照一案前准部咨業經第二五一三號公函請予查照在案茲據市公安局來呈略稱擬定本年五月一日爲開始查驗之期除指令照准幷分行外相應函達

卽希
查照爲荷此致
各國駐滬上海總領事
中華民國二十年三月二十六日

● 上海市政府公函 第二五七二號 爲據高橋區委呈張濟瀾假公濟私案請轉函迅行法辦幷將辦理情形尅日見復由

逕啓者案據高橋區市政委員鍾人傑呈稱竊查張濟瀾假公濟私一案經奉鈞府移送上海地方法院法辦後於十九年六月間接奉法院不起訴處分書其理由大致以張濟瀾圈購民田並無强迫情事查該張濟瀾圈購江灣股九股十一兩圖大批民田時各業戶實不肯繳單領價彼乃函請寶山縣公署票傳業戶沈月卿到案羈押强迫勒收案卷確鑿法院檢察處偵查尙未詳盡遽定不起訴處分當奉鈞府提出異議函請再議並經委員將前攝寶山縣公署原傳票及解案單等影片呈送鈞府爲是案强迫證據奉指令第六六六一號內開呈及攝影二紙均悉仰候轉送核辦可也此令件存轉等因各在案迄今時逾半載法院曾未有何種表示任令假公濟私之張濟瀾逍遙法外爲特具文呈請鑒核迅催上海地方法院依法訊辦以儆貪邪而維威信等情據此查此案曾於上年六月間接准
貴院來函以該案業經
貴院檢察官偵查終結認爲應行不起訴並函送不起訴處分書一份過府經敝府於限內提出異議聲請再
議函復

NATIONAL CENTRAL LIBRARY 國立中央圖書館藏書

貴院查照訊辦在案嗣據該市政委員鍾人傑呈送該案張濟瀾強圈民地之强迫證據攝影兩紙前來復經

函轉

貴院請予併案迅行訊辦又在案茲查本案自敝府提起異議後已將十月迄未准

貴院將辦理情形見復到府實深抱憾據呈前情相應再行函請

貴院卽煩

查照迅行依法辦結幷將辦理情形尅日見復至紉公誼此致

上海地方法院

中華民國二十年三月二十八日

附錄

◉上海市財政局佈告第一五八號

為佈告事照得本市借征房租掉換關稅庫劵及市政公債票債於本年三月六日截止在案惟尚有未及於掉換期限內換領劵票各戶紛紛來局請求補換業經本局呈奉市政府指令第九六一九號應准予展限一個月以便業主申請補換等因奉此自應遵辦玆定於本年四月十一日起至五月十日止凡執有本市借租憑證未及掉換劵票各戶務於上開限期及規定辦公時間內攜帶圖章來局補換通知書以便向銀行領取劵票仰即一體知照毋再自誤切切此佈

中華民國二十年三月三十一日

◉上海市土地局布告第一四四號　為發證各圖照新冊徵糧未經換證者不再照舊冊造串仰各業戶迅來換證事

為布告事查本局對於滬南區丈竣各圖自十八年九月十六日發給土地執業證以來各業主依限到局換證者固屬多數而滿足一年六個月尚未來局換證者亦復不少對於延不換證之各業主土地按照本局發給土地執業證規則本應呈請　市政府處分惟恐各業主散處四方從前布告容未周知若驟予處分各該業主即受重大損失玆為格外體恤並救濟事實上之困難起見對於已經發給土地證之各圖凡已經換證者悉照新冊徵收田賦未經換證者不再照舊冊造串所有應徵田賦為便於計算起見在開徵期內換證者每年每畝徵銀二元逾限加徵滯納金十分之一收款後由本局塡給與財政局會印之收據惟此項變通辦法僅適用於已經發給土地執業證之各圖自經業主換證之後即編入新冊照向例徵收上開辦法業已呈奉　市政府指令暫准施行合行布告周知仰各業主對於已經發給土地執業證各圖迅即持同田單契紙及最近三年糧串來局換證切弗延誤致受處分此布

中華民國二十年三月二十三日

◉上海市公安衛生局佈告第　號

爲佈告事案奉

市政府訓令以據陳悅興殺猪作代表何汝生等呈爲長和等猪棧活拔猪毛破壞營業懇請飭局查禁等情合行令仰會同查明禁止等因奉此正遵辦間本衛生局又據宰猪業代表何汝生及上海市鮮肉業同業公會呈同前情查取締活拔猪鬃毛早經佈告禁止有案茲特規定取締辦法五條嗣後如有活拔猪鬃毛者情事一經查覺或被告發定予按照規定辦法懲辦不貸除呈報市政府備案外合行照錄辦法佈告週知仰卽一體遵照毋違此佈

中華民國二十年三月　　日

市社會局十九年十二月份核准各工商業登記一覽表(四續)

朱裕康	朱其贊	共和新路三四三號	十二月十日
新鴻發	趙春有	新民路三九號	仝上
乾振康	樂嘉琪	大統路五三〇號	仝上
大成昌	胡杏銓	裏馬路一一三四號	仝上
森泰檢記	龔葉青	小馬路五三號	仝上
應信太	應金生	寶山路三四六號	仝上
義泰祥	華少青	西寶興路九四五號	仝上
益興和	方福生	新疆路	仝上
萬福和	萬菊林	滬軍路一號	仝上
瑞康祥	葛維城	國貨路三九號	仝上
元　生	傅錦麟	香山路八六號	仝上
公　和	萬海林	半淞園路一一七號	仝上

洪昌義	管六寶	潭子灣三九七號	仝上
萬豐泰	金桂生	迎勳路三八號	仝上
華豐祥	沈伯符	長安路二〇二〇號	仝上
新泰	倪初郎	會文路二一六號	仝上
瑞長泰	徐長欣	應公祠路八〇號	仝上
譚正興	譚國勤	烏鎮路一一〇號	仝上
廣亨昌	張福海	華盛路寶慶里二五八號	仝上
李正心	李世元	共和新路虬江路口三六〇號	仝上
乾昌祥	楊鳳生	小石橋街一一二號	仝上
玉咸鑫	楊寄請	車站路三三三號	仝上
愼和	俞延康	民國路新北門四〇一號	仝上
明亨	吳的明	共和新路二五二號	仝上
萬泰	顧欽茗	海潮寺路甯夏里口	仝上
同大昌	張春台	南舍街一七七號	仝上
禮昌祥	劉圭祥	阜民路四七號	仝上
同順	黃雲來	吟桂路四三號	仝上
馬愼昌	馬紹均	浦東陸家渡沈家弄一二〇號	仝上
協和順	張玉麟	民國路四一一號	仝上
永昌	唐阿興	中興路一三〇九號	仝上

乾源	李粟香	北薩殊弄五四號	仝上
王祥泰	王阿發	梅園路吉慶一四四號	十二月十日
德泰	張德宏	民國路四〇五號	仝上
萬生	趙五氏	共和路二三四號	仝上
徐均康	徐均堂	共和路二七八號	仝上
永來泰	喬秋稱	紫霞路一四二號	仝上
聚業康	楊忠記	虬江路七一七號	仝上
協大	陶進卿	晏海路一號	仝上
洽泰祥	沈慶元	徽甯路一九七號	仝上
宏茂	袁孝羣	大搭路一一二號	仝上
源泰	常坤山	滬閘南振路一〇二號	仝上
春裕春	王裕春	長春路一六二號	仝上
義生昌	仲德裕	吟桂路五三號	仝上
大豐	戎振河	小南門街二號	仝上
瑞和	徐瑞昌	林蔭路一一五九號	仝上
聚和	張明熊	永興小馬路七八號	仝上
萬利達記	楊仲達	青雲路一四五號	仝上
同昌	黃志剛	新嘉路八九號	仝上
祥洋發記	洪祥發	民國路三八三號	仝上

同順泰	龔凌雲	寶山路二五	仝上
洽泰	王洽嵩	天通庵路興業里一號	仝上
鎰孚	陳夫彬	太賓廟一一一號	仝上
公記	葛燮堂	京江路三二一號	仝上
興隆	徐芝生	南最路七二號	仝上
苓泰	佳泉茂	華興路二六二號	仝上
德大根記	王根興	南最路二九號	仝上
瑞祥泰	滕遂之	梅園路一九號	仝上
豐大	王銀坤	香山路香福里二二〇號	十二月十日
景泰	吳景林	中興路四〇〇號	仝上
永大生	黃鍾天	林蔭路四九號	仝上
義泰	陸蔚鑫	共和新路六三二號	仝上
泰豐	王春成	國興路一八九五號	仝上
協泰春仁記	施寶歲	虬江橋九二號	仝上
祥茂	湯麟壽	和尙路七八號	仝上
業大新	李錫昌	閘北百祿路華安里口	仝上
裕祥公	宗鳳鳴	中興路五四五號	仝上
同福和	李春潮	吳淞路五九號	仝上
顏隆順	顏桂生	通濟路一四三號	仝上

新豐	張浮湧	煤屑路七六號	仝上
鼎昌祥	沈瑞芳	中華路一一三六號	仝上

以上雜貨業

錢愼康木號	錢仲楊	虹口馬烟橋橫路五〇號	仝上
鄭興記	鄭興奉	胡家木橋仁記路八一號	仝上
沈海記	沈海富	西門老道發街五一弄一號	仝上
陳章記	陳友奎	中華興路一六一號	仝上
興成	孔廣雲	虬江路一〇九〇號	仝上
張順記	張取亭	虹鎮北街中市六七號	仝上
毛永茂木行	毛林富	虹鎮公平路西首至路口一〇號	仝上
元茂森木行	周德培	虹鎮飛虹北街八號	仝上
元茂記木行	張阿有	閘北漢中路堂裕里一六九號	仝上
張記有	陳尊卿	大統路二四八號	仝上
協記木行	曹世祿	西寶興路青雲路口	仝上
曹福順圓木行	曹海春	新民路一〇〇號	仝上
合興祥本行	王慶祥	新纏路一九六號	仝上
張祥興森記歸木行	張壽生	中興路一一五四號	仝上
新興泰木行	陳永坤	共和新路永泰里三六二號	仝上
泰興木行	鍾愛才	老西門內夏家街五四號	仝上

永　林	劉長奎	大統路中華新路口	仝上
協愼昌	戴利生	小北門大境街六號	仝上
協愼昌	戴利生	小北門大境街一五號	仝上
柏耀記	柏雲峯	閘北德潤路育才路	仝上
薛元興木田木器行	薛金元	斯民路九二七	仝上
薛銀記	薛金標	新民路九一七號	仝上
協鑫木行	黃士詒	滬太路四九四號	仝上
松　茂	王澤源	烏鎮路一號	仝上
包圓記	包阿圓	恆通路一六五號	仝上
林永茂	林金忠	華盛路一四〇號	仝上
致大公記	夏繼瑞	永興路七八五號	仝上
汪開泰木號	汪忠開	永興路一〇二七號	仝上
包泰記木號	包阿茂	閘北南梅園路二二六號	仝上
馬泰記	馬嘉泰	漢中路一五號	仝上
德順炳記新舊木板號	任炳生	中興路一二七六號	仝上
合興祥木號	王慶祥	共和新路永興路口八二二號	仝上
仁泰木號	周麟書	永興路七三六號	仝上
源泰號	徐兆元	肇嘉路四九七號	仝上
黃長順號	黃書祥	斜徐路二四〇號	十二月廿四日

張森泰號	張愛雲	青蓮街二四號	仝上
張森泰號	張愛雲	大境路一號	仝上
以上板木業			
店號	聲請人	店址	批准日期
裏德製本所	陳雲青	虬江路吉星里八號	十二月廿七日
勤藝裝訂作	朱文元	中華新路森德里一號	仝上
愛文思松記製本所	陳松青	寶山路存仁里十六號	仝上
陶成記裝訂作	陶茂生	虬江路義品里二六三號	仝上
諸斌記裝訂作	諸祖榮	虬江路義品里一五〇號	仝上
陸保記裝訂作	陸燦生	香山路三會里四號	仝上
戴春記裝訂作	戴長春	公興路仁興坊三八號	仝上
義德製本所	卜雲卿	寶山路仁祥里四號	仝上
以上裝訂業			
義昌發記	李潤生	薛家浜油車碼頭三九號	十二月一日
杜茂興號	張雲生	浦東洋涇四三弄二號	仝上
陸順興號	陸阿毛	天通菴路五二九號	仝上
興盛號長記	吳長華	長安路二六九號	仝上
楊聚興	楊五大	天同路八號	仝上
黃錫興	黃錫林	金陵路六號	仝上

以上舊貨業

恆大昌	張頌芬	滬西周家橋西市	十二月廿三日
協康祥	李延章	海潮寺南街三四號	仝上
慎裕號	周澤鈞	滬西周家橋中市	仝上
方萃香	薛松林	王家碼頭三二四號	仝上
徐天盛	徐永清	新疆路均濟里一五五號	仝上
德　昌	黃春明	方浜路一三七號	仝上
萬源號	岑聲聞	大統路五一五號	仝上
萬　春	姚鴻賓	新橋路四六號	仝上
孫元和	孫德明	寶山路　五號	仝上
洪泰富記	范耀富	車站路三二二號	仝上
永　大	楊學智	爛泥渡吳家廳二二號	仝上
鉅源號	姜良華	爛泥渡洋涇廟二九五號	仝上
萬　鑫	李周氏	外倉橋街四五號	仝上
萬春官醫分號	如賽如	浦東陸家宅九七號	仝上
通德糟坊	高之友	國慶路三二五號	仝上
通知號	王渭宜	蒙古路一六九號	仝上
新萬春號	張桐生	製造局路五二二號	仝上
萬豐增記	陳德基	百祿路三九號	仝上

裕盛官醬號	李耀魁	滬西陳家渡浜	仝上
萬餘鴻記糟坊	王福定	跨龍路三一號	仝上
萬祥糟坊	林純曾	薛家浜青龍橋八一號	仝上
同益糟坊	王德林	新疆路三四七號	仝上
協和新祥記	譚祥源	寶安路祥茂里一〇五號	仝上
萬餘	陸福生	高昌廟新廣東街一五號	仝上
萬茂號	魯桂生	寶安路祥茂里口一一一號	仝上
永安號	江海清	青雲路一六五號	仝上
萬生號	單慶生	潘家灣四六二號	仝上
南愼裕	周澤鈞	民立路八〇號	仝上
裕隆	王洽卿	阜民路二〇四號	仝上
正康號	楊松林	浦東春江路橫街四五號	仝上
裕泰號	林夢興	浦東五福路二三號	仝上
乾大糟坊	洪子卿	浦東春江路春江新里一四七號	仝上
成記	張賢勝	靶子場保安支路一二號	仝上
協和號	石振之	全家菴路二五號	仝上
元豐號	沈炳坤	香烟橋路六〇號	仝上
萬盛	沈順進	東吉慶路八號	仝上
新成糟坊	孫逸仙	歐陽路一九號	仝上

乾元湧	沈端伯	寶安支路四號	仝	上
泰和號	徐子卿	外倉橋八七號	仝	上
萬泰福號	徐士彥	大統路一四五號	仝	上
德泰醬酒號	毛祖江	尚文路一六二號	仝	上
萬盛號	魯梓民	潭子灣一〇九號	仝	上
玉成昌記號	沈星卿	董家渡三二四號	仝	上
萬順德號	余維亮	蒙古路公益里	仝	上
又	又	又　七五號	仝	上
裕康泰	戴再康	邢家宅路二五八號	仝	上
鼎元號	東蓉亮	鴻興路華興里一三一號	仝	上
萬洪官醬號	陳根元	老夢花街新豐里八三號	仝	上
和豐北號	黃麟次	南倉街二八號	仝	上
萬生昌糟坊	嚴中甫	路安祥里一三〇號	仝	上
嚴同泰糟坊	徐方生	中山路寶興里一九一號	仝	上
同泰新糟坊	王聲遠	共和新路一四四號	仝	上
振新支號糟坊	司徒蓮蓀	寶通路一七九號	仝	上
萬順糟坊	蔡靜淵	阜民路三七三號	仝	上
振敢和記糟坊	司徒蓮蓀	烏鎮路一〇〇號	仝	上
萬和號新記	徐琢章	長家路一五五號	仝	上

萬和分號	徐琢章	華盛路二三四號	仝上
豐順號	朱金榮	共和新路	仝上
德康號	王學林	長安路四一七號	仝上
大興祥糟坊	黃慶宜	恆豐路新餘里三四號	仝上
萬豐糟坊	梁常清	虬江路一四三八四號	仝上
味源糟坊	徐福寶	永興小馬路寶康里八一八號	仝上
恆泰和糟坊	湯銓昭	大統路五五號	仝上
潤康新	陸淡泉	小西門大興街二五號	仝上
永康官醬號	陶周生	共和路五五〇號	仝上
協春官醬號	梅富春	民立路泰德里一四五號	仝上
萬生福	蔣阿汝	肇周路三二七號	仝上
萬源號	徐清如	中華路五六三號	仝上
天元官醬號	葉祖發	澤子灣七九號	仝上
元豫祥官醬號	金榮棠	華盛路共和路角一九八	仝上
元元官醬號	王道義	恆豐路四一七號	仝上
老元豫森號	李廣珍	恆豐路五二八號	仝上
廣大號	王漁倫	恆豐路一六五號	仝上
老元豫森南號	陸畏三	恆豐路三七五號	仝上
萬升號	支祖賢	天寶路一二六號	仝上
萬隆和糟坊	邱菊祥	斜徐支路佳德里口五號	仝上

寶盛正記糟坊	吳雲泉	天同路六八號	仝上
萬和醬號	孫武	小九華路一二七號	仝上
潤康大	趙相炎	長安路智和里七二三號	仝上
德豐號	鄭元標	華興路寧安坊二八號	仝上
德和號	又	王家宅路忠義坊一二號	仝上
同昌祥號	周少卿	浦東陸家渡雲修路二號	仝上
萬順寶記	徐寶囝	烏鎮路二四九號	仝上
萬春	宓錦和	迎勳路二四號	仝上
萬通號	盧振聲	寶興路一六一號	仝上
元新	陳冠羣	西寶興路三陽路口六六三	仝上
萬和豐號	于慶龢	城內薛弄底二〇號	仝上
兆昇醬號	陸嘉猷	庫倫路德生里一一六號	仝上
同和泰	范如隆	浦東護塘街三號	仝上
萬源	張榮根	西大吉路三一三號	仝上
雍和號	徐萁榮	周家橋顧家弄	仝上
萬裕號	周澤鈞	周家橋東子	仝上
立成號	林鴻祥	長安路九八一號	仝上
萬森糟坊	鄭麟泉	斜橋西新橋一〇八號	仝上
新協和康號	吳成華勛	新民路來安里一八八號	仝上

新康和東號	朱釋如	庫倫路四八號	仝上
新康和槽坊	朱釋如	滿州路一七〇號	仝上
新康和南號	朱釋如	滿州路一四三號	仝上
德長成	孫責鋁	大境路一一九號	仝上
老萬昌槽坊	李祿昌	半淞路三二五號	仝上
瑞祥泰	徐長欣	迎勳路六號	仝上
萬元號	沈紫閣	夢花街一一七號	仝上
萬亨號	沈紫閣	陸家浜一一九七號	仝上
萬豐新槽坊	郁芝亭	晏海路四九九號	仝上
萬愼	高樹森	巡道街一三一號	仝上
永愼號	柳辛生	蓬萊路二九七號	仝上
乾隆號	臧金濤	斜徐路一〇一五號	仝上
九成號	胡潤甫	海昌路二七號	仝上
鎮昌德號	周耀坤	露香園路六七號	仝上
寶豫槽坊	朱怡伯	嚴家閣路一七七號	仝上
寶大新槽坊	朱怡伯	天通菴路七七三號	仝上
德成號	張梓峯	中興路鑄范里一三〇二號	仝上
同豐	馬益甫	大統路七二一號	仝上
裕盛槽坊	李紫泣	大統路四二七號	仝上
義昌號	劉有明	楊家渡福康路五五號	仝上

愼豐	蘇有亭	恆豐路二七八號	仝上
萬康新	何芷卿	寶通路寶善里一七號	仝上
萬新協記	何芷卿	邢家橋祥餘里三〇九號	仝上
林餘記	林坤華	共和新路太陽廟路三號	仝上
同興號	胡惠卿	邢家宅西長春路二〇號	仝上
裕增號	鮑增祿	永興路永元里三八八號	仝上
恆豐號	蔣原順	喬家路梅家弄一一七號	仝上
萬茂	李子楨	靜修路三在里六號	仝上
萬愼號	石承平	陸家浜路三五七號	仝上
和豐號	黃麟次	南倉街一四四號	仝上
湧康號	翁貴標	邢家宅路三〇三號	仝上
萬康恆	范　鵬	邢家宅三〇八號	仝上
萬豐	范東生	新嘉路八八號	仝上
萬春	蔡新春	裏馬路四〇二號	仝上
新記	盧志明	海昌路同和里二三九號	仝上
協興號	葉百華	楊家浜一九三號	仝上
益美順	石永錫	縣基路六〇號	仝上
益美新	石永錫	學院路一五九號	仝上
正和號	葉再華	楊家渡一二七號	十二月廿七日

萬升馥記	方杏楚	凝和路一九號	仝上
萬升永	夏葆山	凝和路五四號	仝上
萬源興號	俞庭孚	大統路七〇一	仝上
寶康號	王景三	永興路七四一號	仝上
萬豐新分店	郁芝定	福佑路老街口二七五號	仝上
萬生號	宋尙德	江灣大街九三號	仝上
萬順	王桐修	江灣北街八六號	仝上
協成號	沈耀庭	江灣大街一四七號	仝上
萬新仁	丁秋生	江灣大街二號	仝上
新祥興號	戴培章	江灣宋港巷八二號	仝上
恆裕	曹愛山	洋涇鎭一八七號	仝上
盛康永	陸尙宰	胡家木橋一〇二號	仝上
新牲泰東號	黃永權	塘橋盛家弄五七號	仝上
萬茂南號	袁　馥	半淞園路一〇〇	仝上
義生泰	黃永炳	塘橋五二〇號	仝上
恆泰豫	嚴芝栖	洋涇鎭一五一號	仝上

以上醬酒油業

周淦記理髮店	周淦泉	長安路子祥里口六九〇號	十二月三日
白花理髮所	王長成	天通菴路一五三號	仝上
吳國喜理髮所	吳國喜	潭子灣渡口三七七號	仝上

德記理髮店	張兆德	寶通路華壽里四六九號	仝上
新德記	袁得昌	潭子灣一七號	仝上
新雅義記	岳道信	寶通路七號	仝上
順興記	吳廣志	新疆路仁德里二七六號	仝上
新淦記	戚萬音	潭子灣路三四七號	仝上
尤德泉理髮所	尤德泉	潭子灣路三二〇號	仝上
永記	朱永富	閘北潘家灣六一號	仝上
宏興記	錢若宏	北四川路丁興里三號	仝上
中山堂	湯錫齡	寶昌路二三六號	仝上
恆興記	王在恆	北四川路福德里八四七號	仝上
萬新	朱萬明	長春路一九八號	仝上
光明良記	盧良甫	青雲路一三一號	仝上
香港理髮所	張家福	天通菴路一五九號	仝上
珊記	王松珊	新疆路三一號	仝上
華興	王松珊	蒙古路一四五號	仝上
新樂也	王懷寶	新疆路北公益里二一二號	仝上
興龍記理髮所	王松珊	國慶路二六九號	仝上
裕記	康邦朝	西寶興路六八〇號	仝上
新華	陳曉山	漢中路漢中里八二號	仝上
珍興記	樊珍源	天同路二〇二號	仝上

樂記	鍾桂林	海昌路二五二號	仝上
新樂理髮所	嚴世蘭	天通菴路四三三號	仝上
賢記	奚象賢	天通菴路四八二號	仝上
泳樂理髮社	柳開松	香山路二一六號	仝上
新裕記	黃文福	蒙古路八三號	仝上
長記	陳長根	閘北煤屑路二一五號	仝上
永發記	孫永富	閘北新家宅路華康里一〇五號	仝上
青雲堂	朱長壽	吳淞路底六二號	仝上
松記	高萬春	閘北會館路二四九號	仝上
萬記	陳萬桃	閘北黃板橋北首七八〇號	仝上
槐記	朱文林	北南林里順徵路一一號	十二月三日
長發記	高長富	閘北橫浜路顧家灣四九八號	仝上
長順記	黃天生	閘北滿州路一四八號	仝上
永發記	黎永發	虬江路宋公園路一二三三號	仝上
新榮記	李志榮	虬江路四七九號	仝上
發記	黎永發	虬江路華興里一一九五號	仝上
老合記	李長富	虬江路七四一號	仝上
函洪記	朱壽洪	新疆路北公益里二三五號	仝上
正記	賀正泰	滿州路一四四號	仝上

寶記	韓萬寶	滿州路一三四號	仝上
周新永記	徐永才	閘北中興路一一六五號	仝上
容麗	何士元	潭子灣四七號	仝上
恆記	吳恆法	潭子灣二二六號	仝上
姜炳記	姜炳南	虬江路七〇六號	仝上
金和記	馮金保	虬江路六四九號	仝上
美華軒	戎廣仁	北共和新路頤昌里三八二號	仝上
順興記	景國本	西寶興路五三號	仝上
永發記	梅松高	閘北恆豐路一六〇號	仝上
輔記	王國輔	閘北京江路一七五號	仝上
長記	高長記	烏鎮路七二號	仝上
新新理髮館	居德元	閘北海昌路五二七號	仝上
正正堂	王仁位	閘北金陵路康吉里四號	仝上
新楚記	平榮山	大統路六七號	仝上
魁記	卻連魁	閘北恆通路國祥里二九一號	仝上
華洲	楊永華	閘北會文路一八四號	仝上
福祿堂桂洲理髮所	李國樑	恆豐路共和路四〇〇號	仝上
興發堂	張文才	恆豐路崇德里七六號	仝上
忠懷堂	陳忠元	新疆路二五四號	仝上
順記	周正喜	中興路一九二三號	仝上

義記	王義忠	新疆路三三六號	仝上
徐鑫記	徐子金	四川路六六六號	仝上
美容星理髮所	舒錦蘭	寶通路寶源路口一四九號	仝上
慶記理髮店	周慶祿	寶興路三〇六號	仝上
美有理髮館	陶林生	海甯路六三號	仝上
清全記	王志清	寶通路四一六號	仝上
新春記理髮店	周小弟	大統路四三五號	仝上
中興理髮社	薛長林	中興路一七七六號	仝上
蔣不記理髮店	蔣不業	中華新路福源里四七號	仝上
新華理髮所	湯品淦	西寶興路五七號	仝上
美華理髮店	高月波	青雲路恆裕里二七一號	仝上
德華理髮處	丁原高	新民路七五五號	仝上
綠牡丹理髮店	奚象賢	東寶興路二三一號	仝上
源記	楊在元	交通路七五三八號	仝上
達記理髮店	夏慶達	中興路光裕里口	仝上
美華	湯科順	中興路一二四四號	仝上
有記	崔子興	庫倫路二二號	仝上
老鳳記理髮店	仇文鳳	中興路一三二五號	仝上
正記理髮店	馬鳳山	北四川路邢家橋路二四〇號	仝上
林記理髮所	吉兆林	華興路八號	仝上

寶記理髮所	孫寶林	交通西路三八號	仝上
正記理髮店	闞正富	民立路合慶里七〇二號	仝上
槐記理髮店	朱文林	華興路華興坊六一號	仝上
新華元記	顏學元	恆業路六一四號	十二月三日
韓金記	韓金元	恆業路一六一號	仝上
王永記	王德發	邢家木橋八一號	仝上
邢慶混理髮所	劉懷堂	克明路一五六號	仝上
新和記理髮所	李德才	共和路一八〇號	仝上
新明記	李德榮	共和路二六一號	仝上
榮記	徐文彬	大統路四一四號	仝上
新滄記	燕思滄	大統路二九〇號	仝上
新德記	居德松	共和路一三九號	仝上
新新理髮店	倪廷財	西寶興路四二三〇號	仝上
昇記	郭昇遠	西寶興路恆裕里五七五號	仝上
華洋新珍記	樊珍寶	新嘉路一一五號	仝上
王德記	王德和	新嘉路五七號	仝上
連記	王士連	邢家橋路二二號	仝上
榮記	陳周氏	寶源路一〇二號	仝上
公記理髮處	王豐勇	吟桂路七三號	仝上

金記	歐陽金	新彊路均濟里一五九號	仝上
新許記	許兆泰	橫浜路五七〇號	仝上
成記堂	黃品成	中興路六六〇號	仝上
鄭發記理髮店	鄭仁世	新民路八七二號	仝上
新金記	韓金福	西寶興路一一四號	仝上
大中華和記	姜桂生	西寶興路八八九號	仝上
李均記理髮店	李均記	國慶路一九二號	仝上
東海記	樊海波	國慶路二六八號	仝上
進記理髮店	許文進	虬江路一〇二五號	仝上
吳國亮理髮店	吳國亮	潘家灣四九八號	仝上
萬記理髮店	高萬財	新彊路四六三號	仝上
文記理髮店	孫永高	恆通路二四五號	仝上
統一康記	錢壽康	大統路二一〇號	仝上
其美理髮店	徐晉權	漢中路一八號	仝上
鳳美記	許根雲	大統路二三二號	仝上
福記理髮所	馬根清	民立路一二三號	仝上
福記理髮店	馬祿泉	恆豐路五二三號	仝上
永記理髮店	陳永桃	恆豐路二〇號	仝上
陵洲理髮店	徐廣喜	烏鎮路一七〇號	仝上

衞生理髮店	李德寶	恆豐路四三一號	仝上
林記理髮店	吳玉林	恆豐路蘭亭里四八號	仝上
海記理髮所	姚四海	虬江路一六四號	仝上
福昌記	韋壽昌	虬江路一四七二號	仝上
新發記理髮館	張鶴林	閘北會文路一七九號	仝上
友記理髮所	宋長有	烏鎮路二二號	仝上
德記理髮所	宋德祥	共和新路蔡芷坊一五五號	上上
三美理髮所	耿 發	國慶路一二一號	仝上
仿西發記	張士玉	香山路七六號	仝上
德記理髮館	戚義德	寶山路五七六號	仝上
王松記	王在遠	西寶興路二四九號	仝上
福興記理髮所	陳途清	西寶興路一七五號	仝上
周福記	周文義	虬江路八七四號	仝上
福源堂理髮館	朱福源	永興路五五號	仝上
德發堂	周德寶	橫浜路三二一號	仝上
華州理髮館	李長樂	寶山路三二七號	仝上
新發記	劉元發	永興路業裕里一一一號	仝上
華洋理髮所	李長安	寶山路一一〇一號	仝上
新椿記	劉國柱	天通路五一八號	仝上

偉新記	陳昌鑫	新民路一〇一七號	仝上
廣漢興理髮所	馬云樹	廣肇路六〇七號	仝上
飛樂宮合記	孫永滄瑞	寶山路三六二號	上上
發記理髮店	崔正元	寶山路一四七號	仝上
宏興記	紀長龍	西寶興路六五三號	仝上
萬興號	李萬山	寶山路鴻興坊二二號	仝上
新新理髮店	李登科	會文路二三五號	仝上
正發記	崔正發	寶山路五一號	仝上
龍州金記	劉金祥	中華新路二二四號	仝上
順興記	景國本	虬江路九五九號	仝上
新福記	王如正	大統路七五三號	仝上
富地理髮所	許長富	太陽廟路二八七號	仝上
中昌理髮所	徐雲昌	虬江路一三九號	仝上
華洋理髮館	陳金聚	中興路六一五號	仝上
王有記	王有山	永興路六九一號	仝上
德盛記	蔣廣理	虬江路一三三八號	仝上
松基寶記	樊啓相	中興路一一三五號	仝上
復林堂	黃生福	新民路九四一號	仝上
陳記	陳啓銘	恆豐路二一一號	仝上

新正記	焦正汲	華盛路一四一號	仝	上
董炳記	董福祥	華盛路一四六號	仝	上
陳福記理髮店	陳凱富	中興路一二一四號	仝	上
新明記	朱萬明	永興路二七七號	仝	上
永記理髮所	蔡永清	國慶路九五號	仝	上
恆記理髮所	高國開	大統路三五二號	仝	上
文記理髮所	余文聚	大統路八二八號	仝	上
桂記理髮所	談桂生	大統路四七四號	仝	上
漢興記	王漢卿	大統路五九〇號	仝	上
春記	吳榮春	新疆路百祿路口一九一號	仝	上
永興記	丁學思	新民路二九三號	仝	上
葛長記	葛長根	共和路三一號	仝	上
新發記	謝芝桄	南星路九六號	仝	上
老椿記理髮館	劉國春	寶山路寶山里四一五號	仝	上
發記理髮所	呂有發	共和新路五七號	仝	上
新海記理髮館	張士海	中州路一七五號	仝	上
張發記	張福春	永興路九〇〇號	仝	上
華記理髮處	姜華亭	共和新路二三〇號	仝	仝
南洋理髮館	陳金才	虬江路一二九九號	仝	上
順記理髮所	楊可順	海昌路二三六號	仝	上

代登聲明

△茲遺失滬南區二十五保十三圖靡圩
三五二喬八觀則田四分
三二九號單名陳梓南則田二分五厘
三二八蔡炳榮則田四厘五毫
田單三紙除呈請補給土地證外特此聲明　喬進根啓

△茲遺失高橋區盈三十五圖東陶圩六十三號二坵單名益善新則田五厘五毫田單除呈請補給土地證外特此聲明　益善新啓

△茲遺失引翔區二十三保四七圖黎圩五百十一號單名殷茂榮則田四畝劈單除呈請補給土地證外特此聲明　殷梅山啓

△茲遺失滬南區廿七保三圖羔圩三七三號單名徐士奎則田一畝三分田單除請補給土地證外特此聲明　高朔律師代表徐炳福等啓

△茲遺失洋涇區二十四保二十三圖毀圩五九一號單名
孫倪氏則田壹畝貳分伍厘
孫德川則田壹畝貳分伍厘
田單除呈請補給土地證外特此聲明　陳張氏啓

△茲遺失蒲淞區三十保七圖雲圩七二三號單名李煥章則田五畝八分七厘一毫田單除呈請補給土地證外特此聲明　杜紀林啓

上海市政府公報

第八十六期

中華民國二十年四月十日出版

定價
每冊大洋壹角
半年大洋壹元伍角
全年大洋叁元

編輯者 上海市政府秘書處

發行者 上海市政府秘書處

印刷者 上海立利印刷公司 斜橋南餘慶里四號 電話南市一二九號